PLAYGROUND
JUNGGU

우리가 몰랐던 리얼장충 장충동

PLAYGROUND
JUNGGU

플레이그라운드 중구

9개 권역의 중구 로컬관광 콘텐츠를
온라인에서도 확인하실 수 있습니다.

찬란한 문화유산과
참신한 공간들이
조화롭게 어우러진
서울의 중심, 중구

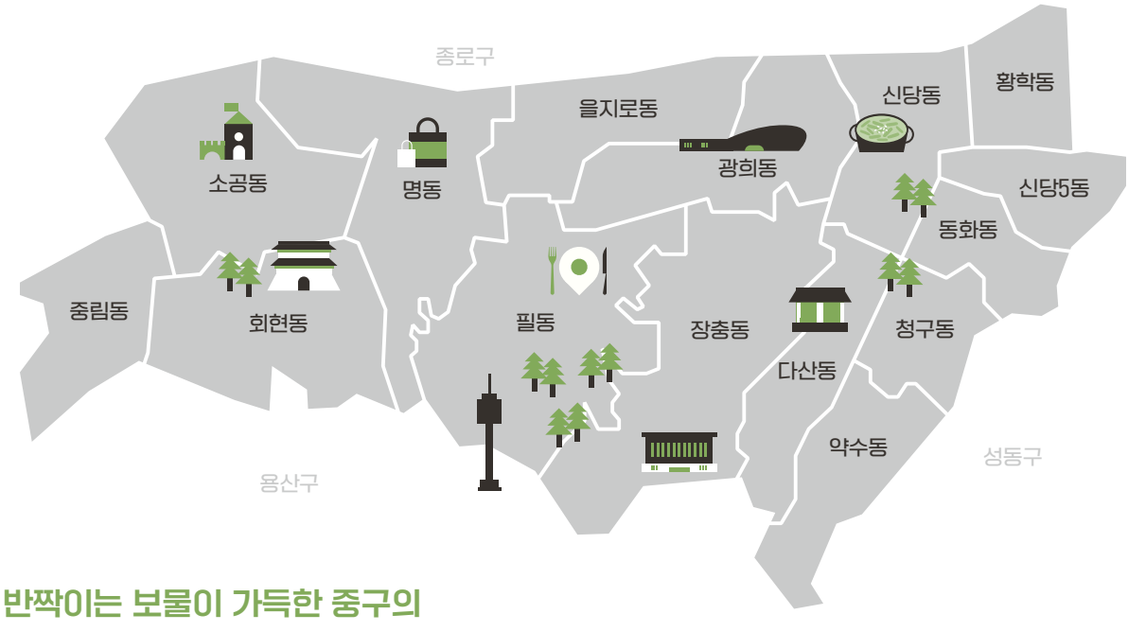

반짝이는 보물이 가득한 중구의 탐험지도를 하나씩 펼쳐 보자

서울의 600년 역사를 품고 있는 중구는
자체로 살아있는 박물관이다.
그러나 중구는 과거의 영광에 그치지 않고
매 순간 새로운 변화를 온몸으로 받아들이며
거리마다 다채로운 매력을 뿜어낸다.
과거를 소중히 여기는, 현재를 즐기는, 미래를 꿈꾸는
누구나 신나고 즐거운 시간을 보낼 수 있는 최고의 놀이터,
중구를 만나러 가자.

우리가 몰랐던 리얼장충

장충동

**모두가 아는 이름이지만
제대로 본 적 있을까
기억 속 빵집 하나
지나가는 길목으로 남겨두고
우리가 놓친 장충동은
한순간도 그대로가 아니었다
단단한 기억을 품고도
산뜻한 리듬을 잃지 않은 곳
다시 걷고 다시 바라보는 순간
장충동은 전혀 다른 얼굴을
꺼내 놓는다**

이곳의 시작은 충절이었다. 나라를 위해 목숨을 바친 이들을 기리기 위해 1900년, 고종 황제는 장충단(奬忠壇)을 세웠다. 을미사변, 임오군란, 갑신정변, 격동의 순간 속에서 스러져간 이름들을 기억하는 공간.

시간이 흘러 장충단은 사라졌지만, 그 뜻은 이곳에 남아 장충동(奬忠洞)이 되었다. 과거의 충절과 현재의 열정이 어우러지는 곳. 이름이 지켜온 뜻 위로 새로운 하루가 내려앉고, 생동감이 흐른다.

그러니 다시 한번 발을 디뎌보자. 어제의 이야기가 남아 있는 이곳에서 우리는 또 다른 오늘을 만나게 될 테니까.

장충동
플레이 맵

장충동
핫스팟 리스트

중구's 초이스

플레이맵

장충동을 제대로 보려면
지도를 잠시 접어두는 게 좋다
예상치 못한 매력적인 장면들은
정해진 경로를 벗어나야
마주칠 수 있으니까
익숙함과 낯섦 사이에서
당신만의 장충동이 새롭게 그려진다

기억 속 장충동에 머물러 있다면
이제는 다시 봐야 할 때다. 오래된 곳들은 제자리를
지켰고, 새로운 곳들은 맞이할 준비를 마쳤다.
익숙함은 반가움으로 돌아오고,
낯섦은 설렘으로 다가올 테니까

발걸음 하나하나에 새로운 발견을 선사할 준비를
끝내고 친구처럼 당신을 기다려온 곳.
지도는 방향을 알려주지만
진짜 장충동은 오직 길을 잃어야 만날 수 있다.

장충동 플레이맵

헌신의 자취를 따라 걷는 충절로드

길 위의 것들은 모두 멈춰 있지만,
그날의 함성은 아직 사그라지지 않았다.
그냥 지나치지 않고 한 걸음 멈춰
기억하는 것, 그것이 우리가 해야 할 일이다.
그들이 지켜낸 나라 위에서,
오늘을 살아가고 있으니까.

1. **장충단공원** 서울 중구 동호로 257-10
   도보 5분 (270m)
2. **하우스 커피 앤 디저트** 서울 중구 동호로 257-8
   도보 7분 (357m)
3. **유관순열사 동상** 서울 중구 장충단로 101
   도보 5분 (284m)
4. **3·1독립운동기념탑** 서울 중구 장충동 2가 산14-81
   도보 5분 (275m)
5. **김용환 지사 동상** 서울 중구 장충단로 59

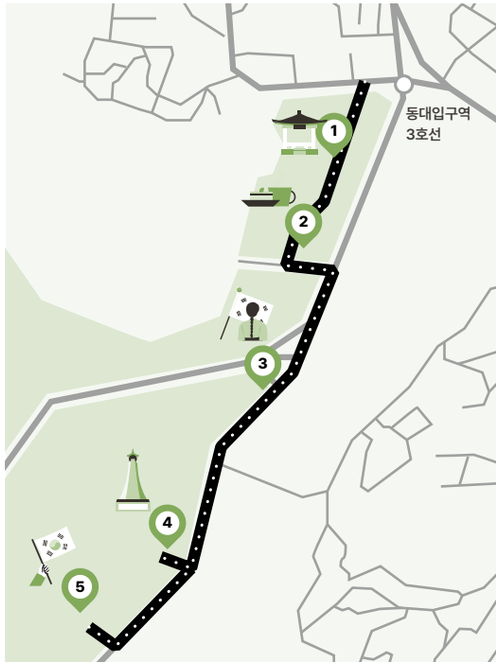

1 조국을 위한 헌신 그들이 잠든 자리

장충단공원

나라를 위해 목숨을 바친 이들의 넋이 서린 곳. 을미사변과 청일전쟁으로 희생된 충신과 군인들을 기리기 위해 세워진 이 공원은 그 자체로 호국의 상징이 되었다. 지금은 울창한 나무 아래 시민들의 쉼터가 되었지만, 곳곳에 남겨진 기념비와 동상들이 이 땅을 위해 싸운 이들의 흔적을 기억하라고 속삭인다.

2 공원 끝에서 만나는 카페 한 채

하우스 커피 앤 디저트

공원을 걸을 땐 마음이 분주했지만, 여기선 자연스럽게 속도가 늦춰진다. ㄷ자로 펼쳐진 한옥 마당, 따뜻한 커피 한 잔, 그리고 살랑이는 바람. 시그니처 메뉴부터 전통차까지, 한 모금 머금는 순간 복잡한 생각도 스르르 가라앉는다. 한 걸음 물러나야 보이는 것들이 있다. 인생도, 이곳도 그렇다.

3 꺼지지 않는 불꽃 시들지 않는 이름

유관순열사 동상

작은 몸에서 터져 나온 외침이 역사의 흐름을 바꿨다. 이곳에 서면 17세 소녀가 지녔던 용기와 신념이 여전히 이 땅 위에 살아 있음을 느낄 수 있다. 3·1운동의 불꽃을 온몸으로 받아내고도 끝까지 포기하지 않았던 마음, 그 결의를 기억하는 것은 지금을 살아가는 우리의 몫이다.

4 그날의 함성은 지금도 우리 곁에

3·1독립운동기념탑

1919년, 이 땅 곳곳에서 울려 퍼진 "대한독립 만세"의 함성. 거대한 돌기둥에 새겨진 역사의 흔적 앞에서, 목숨을 걸고 자유를 외친 이들의 용기와 희생을 기억하자. 걷다 보면 스쳐 지나칠 수도 있지만, 잠시 발걸음을 멈춰 질문해 보자. 오늘을 살아가는 우리는, 그날의 함성에 어떻게 답할 것인가?

5 파락호의 가면 속 진정한 애국

김용환 지사 동상

독립운동 자금을 마련하기 위해 도박꾼으로 위장하며 전 재산을 바친 그의 동상 앞에 서면, 진정한 애국이란 무엇인지 다시금 생각하게 된다. 우리가 걸어온 길 위에는, 이름을 남긴 이들도, 남기지 못한 이들도 있다. 하지만 그들의 희생이 없었다면, 우리가 딛는 이 땅도 없었을 것이다.

장충동 플레이맵

장충동의 진짜 매력과 만나고 싶다면!

장충동 하면 바로 떠오르는 익숙한 곳이 많지만, 조금만 들여다보면 '이런 곳이었나?' 싶을 정도로 숨겨진 맛과 멋이 가득하다. 알던 대로 끝내기엔 아쉽다. 장충동의 진짜 매력은 멀리서 찾지 않아도, 우리가 걸었던 이 길 위에 촘촘히 새겨져 있으니까.

1. **태극당** 서울 중구 동호로24길 7
   도보 2분 (161m)
2. **종이나라 박물관** 서울 중구 장충단로 166 종이나라빌딩 2층
   도보 1분 (88m)
3. **뚱뚱이 할머니 집** 서울 중구 장충단로 174-1
   도보 3분 (226m)
4. **어페어커피 장충점** 서울 중구 장충단로 193-1 1층
   도보 5분 (298m)
5. **경동교회** 서울 중구 장충단로 204
   도보 2분 (137m)

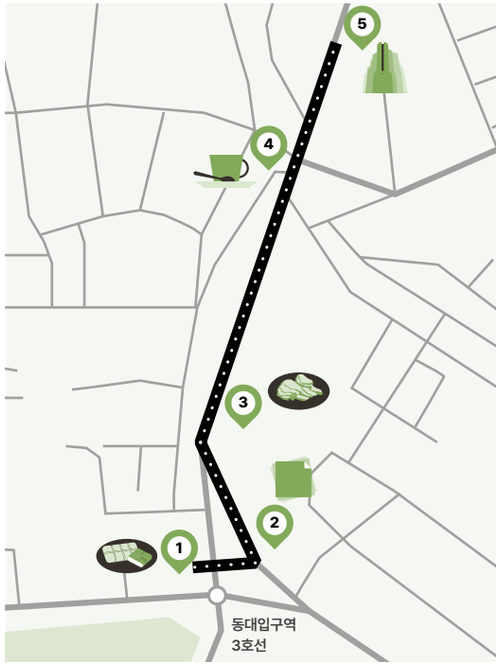

1 70년 된 빵집에 오늘도 열광하는 이유

태극당

유행이 아무리 바뀌어도 태극당은 흔들리지 않는다. 70년의 세월을 지나왔지만 여전히 트렌드의 최전선에 서 있다. 바삭한 모나카 아이스크림 한입 베어 물면, 변하지 않는 것이야말로 가장 강한 힘이라는 걸 깨닫게 된다. 장충동을 잘 모르는 사람도 장충동에서 가장 아는 매력은 아마 태극당일테니까.

2 평범함과 매력은 종이 한 장 차이

종이나라 박물관

익숙해서 잊고 있던 순간들. 색종이를 접고, 오려서 무언가를 만들던 시간. 어린 시절의 평범한 놀이였지만, 다시 마주하면 그 안에 얼마나 많은 가능성과 상상이 숨어 있었는지 알게 된다. 종이 한 장으로도 충분했던 그때처럼, 매력은 늘 가까이에 있다.

3 족발골목 없이 장충동을 논할 순 없다

뚱뚱이 할머니 집

북한에서 온 실향민들이 평안도식 족발을 팔며 형성된 장충동 족발골목. 서울 미래유산으로 지정된 이 거리의 시작점에 '뚱뚱이 할머니 집'이 있었다. 입소문만으로 충분했던 쫀득하고 부드러운 족발은 이 골목의 역사를 고스란히 담은 변함없는 맛이다.

4 장충동 카페씬(Scene)의 뉴 페이스

어페어커피 장충점

장충동에 익숙한 사람이라도 아직 이곳을 몰랐다면 주목할 것. 커피 맛도, 공간의 무드도 살뜰히 챙긴 곳이다. 직접 로스팅 한 커피와 정성껏 구워낸 수제 구움과자까지, 오래된 동네에 새롭게 떠오른 감성 스폿. 지금까지 알던 장충동과는 또 다른 매력이 이곳에 있다.

5 장충동의 풍경을 바꾼, 붉은 벽돌

경동교회

오래된 건물들 사이에서 유난히 눈에 띄는 붉은 벽돌 건물. 건축가 김수근이 설계한 경동교회는 장충동의 독특한 랜드마크다. 단순한 교회가 아닌 공간의 예술성을 느끼며, 도시가 지닌 '몰랐던 매력'을 새롭게 바라보게 된다. 장충동은 자주, 그리고 오래 볼수록 더 흥미로운 동네다.

장충동 플레이맵

장충동을 핫하게 즐기는 한 끗 다른 방법

눈부시게 화려한 것보다 알아보는
사람만이 누릴 수 있는 즐거움이 있다.
나만 알고 싶다고 말하지만,
사실은 세상에 소리쳐
자랑하고 싶은 순간들.
이제, 장충동에서 한 끗 다른 여유를
즐겨볼 차례다.

1. **피우미 공간** 서울 중구 장충단로 193-1 B1층
   도보 2분 (169m)
2. **콘드에뻬뻬** 서울 중구 장충단로8길 21 1층
   도보 9분 (538m)
3. **펄시커피** 서울 중구 동호로20길 34-57 1층
   도보 13분 (634m)
4. **조현화랑 서울** 서울 중구 동호로 249 서울 신라호텔 B1층
   도보 1분 (10m)
5. **신라호텔 더 라이브러리**
   서울 중구 동호로 249 서울 신라호텔 1층

1 괜히 달라보인다면 향 때문일지도

피우미 공간

호사를 논하려면, 감각부터 다르게 열어야 한다. 나와 어울리는 향을 찾아가는 일. 이곳에서는 천천히 향을 고르고, 직접 블렌딩하며 나만의 향을 완성해 볼 수 있다. 익숙하면서도 새로운 향이 감각을 깨우고, 오직 나만을 위한 향이 서서히 스며든다. 머무는 시간보다 오래 기억될 여운까지 함께.

2 정원에 차려진 완벽한 한 접시

콘드에뻬뻬

대문을 지나면 마치 여행지에 도착한 듯 유럽의 정원이 펼쳐진다. 스쳐 지나갈 법한 풍경 속에서도 시선을 머물게 하는 것은 공간에 깃든 섬세한 감각. 정성스럽게 차려진 한 접시를 함께 나누고, 조용히 오가는 대화 속에서 시간이 자연스럽게 흘러간다. 사소한 순간들이 모여 깊어지는 여유를 느껴보자.

3 한 모금의 밀도를 다르게 채운다

펄시커피

탁월한 커피는 감각을 또렷하게 깨운다. 몇 개의 골목을 지나야 닿을 수 있지만, 도착한다면 계절과 날씨를 온전히 누리는 삶이 어떤 것인지 알게 된다. 감도 높은 공간, 그 공간을 채우는 모든 요소, 한 모금의 스페셜티 커피. 그 순간, 일상의 복잡함은 희미해지고 오롯이 지금에 머무르게 된다.

4 고요하게 도달하는 예술의 정점

조현화랑 서울

예술과 관람객이 자연스럽게 소통하는 공간. 조용한 조명 아래 놓인 작품들은 시간을 들여 바라볼수록 더 많은 이야기를 품고 있다. 천천히 걸으며 한 점 한 점 응시하다 보면 어느 순간 깨닫게 된다. 오래 머문 자리가 곧 내 감각이 향하는 곳임을.

5 망고 한 스푼이 선사하는 근사한 순간

신라호텔 더 라이브러리

부드러운 얼음 위에 쌓인 망고 한 조각. 가끔은 다른 선택을 해보는 일도 필요하다. 멀게만 느껴졌던 일이 막상 닿아보면 뜻밖의 즐거움을 안겨줄 때가 있으니까. 필요해서가 아니라, 그냥 한 번쯤 작은 호사를 즐겨보는 것. 그때 찾아오는 짜릿한 기쁨은 생각보다 가까운 곳에서 우리를 기다리고 있다.

장충동 플레이맵

오감을 깨우는 다산성곽길 바이브

성곽 위로 펼쳐진 하늘 아래
서울과 한양이 손을 잡는다.
곳곳에 예술이 속삭이고 마지막엔
도서관이 기다리는 오늘.
걷다 보면 감각의 지도가 펼쳐진다.
이제, 발걸음이 그리는
나만의 문화 지도를 완성해 보자.

1. **다산성곽길** 서울 중구 신당동 832
   도보 1분 (56m)
2. **aa ceramic studio** 서울 중구 동호로17길 87 1층
   도보 1분 (122m)
3. **유머감각** 서울 중구 동호로17나길 5-5 3층
   도보 2분 (163m)
4. **카페 의외의조합** 서울 중구 동호로17길 121
   도보 4분 (267m)
5. **다산성곽도서관** 서울 중구 동호로17길 173

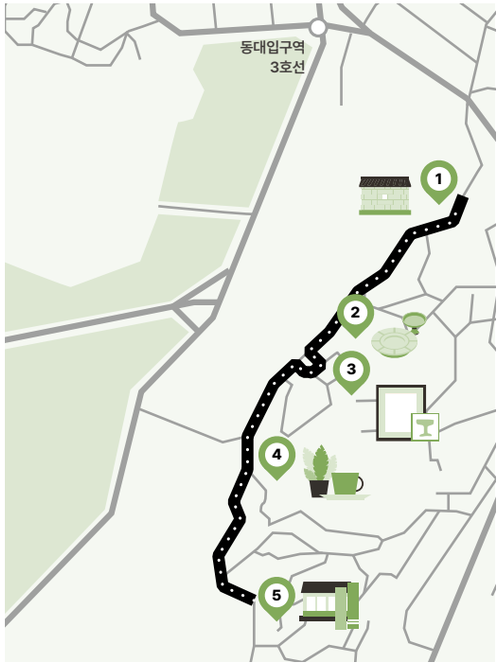

1 서울이 다르게 보이는 마법의 코스

다산성곽길

동대입구역 5번 출구를 나서면 곧 성곽길이 이어진다. 도심의 소음이 점점 멀어지고, 남산의 초록빛이 가까워지는 길. 조금씩 오르막이 시작되지만, 그만큼 색다른 광경이 드러난다. 고개를 들면 서울의 또 다른 얼굴이 보이는 기대 이상의 풍경이 기다리고 있다.

2 흙 한 줌이 테이블 위 감성이 되기까지

aa ceramic studio

성곽길을 따라 걷다 보면 아기자기한 공방이 보인다. 흙 한 줌이 손끝에서 접시가 되고, 때로는 뜻밖의 작품으로 완성되기도 한다. 결과물을 마주할 때쯤이면 놀랄지도 모른다. "내 손이 이렇게 감각적이었나?" 직접 만들어 봐야 알 수 있는 재미다.

3 유쾌하게 감각을 건드리는 갤러리

유머감각

이름 그대로, 예술과 유머가 공존하는 현대미술 갤러리. 다산성곽길 언덕 위, 숨이 살짝 차오를 즈음 마주하는 이 공간은 그 자체로 작은 발견처럼 다가온다. 기발하고 낯선 시선으로 세계를 바라보게 하는 전시들이 이어지며, 때로는 웃음을, 때로는 사유를 남긴다. 예술이 꼭 무거울 필요는 없다. 이곳에서는 유쾌함이 감각을 여는 열쇠가 된다. 유머를 마주한 뒤, 생각도 한층 더 유연해진 자신을 발견하게 될 것이다.

4 걸음을 멈추게 만드는 아주 의외의 순간

카페 의외의조합

성곽길 산책을 이어가다 마주하는 루프탑 카페. 드라마 닥터슬럼프 촬영지였던 이곳은 마치 주인공의 집에 들른 듯한 기분을 안긴다. 성곽길 풍경이 사진처럼 펼쳐지고, 식물과 고양이, 책이 어우러진 공간은 발길을 오래 붙든다. 달콤한 연유라떼 한 잔과 함께라면, 여운은 조금 더 길어진다.

5 성곽길 위 책과 풍경과 커피가 있는 도서관

다산성곽도서관

웅장한 원형 서가와 통창 너머의 성곽길 뷰, 초록 식물이 어우러진 중구 최초의 숲속형 도서관. 책과 풍경, 여유가 자연스럽게 겹쳐지는 이곳에서 성곽길을 걸으며 채운 감각을 조용히 펼쳐보자. 천천히 걸어온 길의 끝, 도서관 옆으로 남산자락숲길이 이어진다. 중구 어디서든 15분이면 닿는, 일상 속 진짜 '숲세권'이 여기에 있다.

장충동 플레이맵

장충동에 왔다면 이 정도는 걸어야 기본!

몸을 움직이고, 활기차게 즐기고,
제대로 맛보는 하루.
땀을 흘리는 순간부터 맛있게 채우는 시간,
그리고 가벼운 여유로 마무리까지.
온몸으로 하루를 느끼고 나면,
그 끝에는 기대했던 것보다
더 큰 만족이 기다리고 있다.

1. **국립중앙극장** 서울 중구 장충단로 59
   도보 15분 (902m)
2. **장충체육관** 서울 중구 동호로 241
   도보 5분 (313m)
3. **도치피자 장충** 서울 중구 동호로24길 27-6
   도보 1분 (123m)
4. **프로스콘스 서울** 서울 중구 퇴계로56길 60 1층
   도보 2분 (142m)
5. **우리예술** 서울 중구 장충단로7길 10 2층

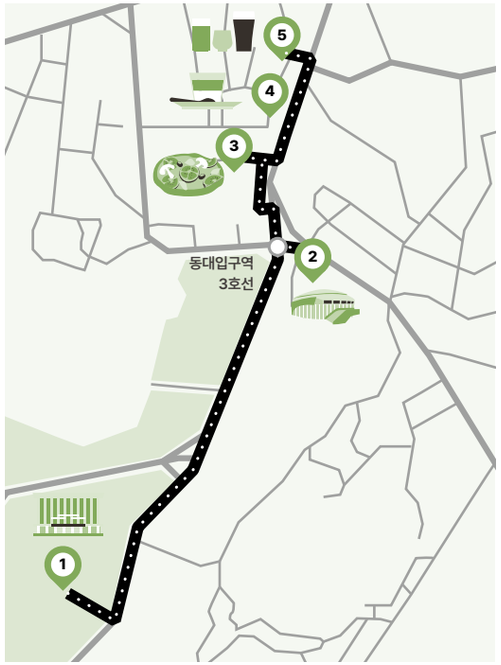

1 공연만 보러 오는 곳이 아니랍니다

국립중앙극장

1950년에 설립된 아시아 최초의 국립극장이자 서울 도심 속 가장 웅장한 무대에서 시작하는 특별한 오늘. 공연장 안팎으로 예술과 역사가 흐르고, 넓은 야외 광장은 산책길과도 이어진다. 남산 자락의 기운을 가볍게 끌어안고 하루치 에너지를 충전해 보자. 오늘 하루를 밀고 나갈 힘은 충분하다.

2 스포츠의 리듬에 몸을 맡겨봐

장충체육관

국내 배구 리그의 무대이자 다양한 문화행사가 펼쳐지는 장충체육관은 그 이름만으로도 에너지가 충전되는 기분이다. 스포츠에 흥미가 없어도 한 번쯤 관람해 볼 것을 추천한다. 빠르게 오가는 공을 따르다 보면 어느새 나도 모르게 둠칫둠칫 몸이 움직이고 함성이 터질 것이다.

3 쫄깃한 도우와 풍성한 토핑으로 꽉 채운 한 판

도치피자 장충

에너지가 필요할 때 탄수화물이 제격! 서울의 5대 피자로 손꼽히는 이곳 피자를 한 입 베어 물면, '와아~'하는 탄성이 절로 나올 것이다. 화덕에 구워낸 쫄깃한 도우와 풍성한 토핑, 입안 가득 퍼지는 치즈의 풍미가 완벽한 팀워크를 이루는데 피자 한 조각이 주는 행복이 이토록 크고 확실하다.

4 장충단길에서 만나는 스페셜티 커피

프로스콘스 서울

장충단 길을 걷다 보면 레터링 하나로 분위기를 말해주는 정사각형의 카페가 눈에 들어온다. 밖에서 보는 것보다 내부는 훨씬 넓고 세련된 무드가 있다. 스페셜티 커피를 직접 로스팅하고, 디저트를 매일 굽는 곳. 이미 배는 부르지만 달콤한 펌킨파이, 짭짤한 소금버터스틱이 들어갈 공간은 따로 있다.

5 신선한 한 잔으로 오늘의 활력 다시 100%

우리예술

한 잔의 막걸리로 에너지의 마지막 한 칸을 꽉 채워보는 건 어떨까? 이곳은 막걸리 양조장과 펍을 함께 운영하는 드래프트막걸리펍. '일상적 모험', '오르내리' 같은 자체양조 막걸리와 안주를 즐길 수 있다. 과감하고 자유로운 막걸리처럼, 가볍고 유쾌하게. 하루를 마무리해보자.

장충동 플레이맵

장충동의 반전 매력 다이내믹 골목 투어

큰 길만 걷는다면 절대 알 수 없다.
장충동 안에서도 한 발 더 들어가야 보이는 길.
그 골목에는 성곽 위의 주택가, 오래된 녹음실,
대문 안 작은 마을까지 발견하는 재미가 있다.
작고 조용한 곳에 장충동이 숨겨둔 풍경을
찾아가 보자.

1. **성곽유구** 서울 중구 동호로 20길 6
   도보 5분 (378m)
2. **스타벅스 장충라운지R점** 서울 중구 장충단로4길 25
   도보 1분 (45m)
3. **신세계 음향 장충 녹음실** 서울 중구 장충단로6가길 15-4
   도보 1분 (135m)
4. **장충동 작은마을** 서울 중구 장충동1가 56번지
   도보 1분 (91m)
5. **우레카츠** 서울 중구 장충단로 191 1층

1 대저택 아래 깃든 성곽의 시간

성곽유구

동대입구역 4번 출구를 나와 '장충체육관앞' 정류장까지 직진한 뒤, 편의점 옆 골목 가장 왼쪽 길로 접어들면 '성당길'이라 불리는 길이 시작된다. 주택가 담장을 따라 약 150m 이어지는 이 길 왼편이 바로 성곽유구. 한때 삼성 이병철 회장의 저택이 있던 이 일대는 서울 대표 부촌 중 하나였다. 부자촌이 시작되는 지점부터 성곽의 흔적은 자취를 감춘다. 시간이 흐르며 대저택은 사라지고 빌라가 들어섰지만, 성곽의 흔적은 여전히 이 골목에 남아 있다.

2 국내 유일의 회장님댁 스타벅스

스타벅스 장충라운지R점

스타벅스 리저브 10주년을 기념, 회장님 댁이었던 공간을 개조해 만든 특별한 스타벅스. 국내 유일의 믹솔로지바를 갖추고 있어 칵테일을 즐길 수 있고, 공간마다 다른 인테리어 디테일을 살펴보는 재미도 쏠쏠하다. 쉽게 만날 수 있는 브랜드지만 이곳만큼은 다르니 꼭 가보길 추천한다.

3 70~80년대 명곡은 여기서 시작됐다

신세계 음향 장충 녹음실

좁고 조용한 골목에서 70~80년대 명곡들이 쏟아졌다는 사실. 국내 최초 전용 녹음실이자, 가요계에 스테레오 시대를 연 상징 같은 공간이다. 들어가 볼 순 없지만, 추억의 옛 노래 한 소절쯤 흥얼이며 이 골목을 걸어보는 건 어떨까.

4 대로변 문 너머 마을이 있다

장충동 작은마을

얼핏 보면 어느 집의 대문인 것 같은 곳. 문을 열면 좁은 길을 두고 촘촘하게 붙은 집들이 이어진다. 한국전쟁 전후 실향민들이 터를 잡으며 만들어졌다. 발걸음은 조용히, 시선은 조심스럽게. 골목에 흐르는 삶에 방해되지 않도록 가볍게 지나가자.

5 소리까지 맛있는 바삭한 카츠

우레카츠

세 방향으로 길이 트인 모퉁이 위, 마치 작은 섬처럼 자리한 카츠집. '우레'는 천둥과 번개를 뜻하는 순우리말로, 이름처럼 바삭한 소리부터 짜릿하다. 튀김옷이 튀는 소리는 이미 입보다 귀가 먼저 알아채는 맛의 사인. 기본에 충실한 등심카츠와 안심카츠, 거기에 직접 만든 반찬과 소스까지. 다채로웠던 골목길 투어의 멋진 피날레다.

핫스팟 리스트

한 마디로 정의할 수 없는 곳
묵직한 역사 속에서도 가벼운 일상이 흘러
무게감과 자유로움이 어우러진다
예상치 못한 조합이 곳곳에서 펼쳐져
평범한 길 위에 이야기가 깃든다
익숙하지만 낯설고 낯설지만 궁금해지는 곳
예측대로 흘러가지 않는 장충동
그래서 더 흥미로운 장충동

장충동은 한 방향으로 흐르지 않는다. 여느 동네가 그렇듯 시간이 쌓였지만 묵직하게 가라앉지 않았고 새로운 것들이 더해졌지만 어색하게 튀지 않는다. 그래서 더 흥미롭게 다가오는 곳. 장충동이 품고 있는 다양성을 발견할 시간.

정형화된 틀에서 벗어나 각자의 방식으로 흘러가는 장충동의 핫스팟 리스트를 공개한다.

*핫스팟리스트는 포털사이트 등록 업체 중 실시간 화제성 상위 업체 (FOOD&DRINK 100개, SHOP&SPACE/ART&CULTURE 30개 내외)를 대상으로 SNS 언급 빈도, 미디어 관심도 등을 반영하여 1차 선별 (2025년 3월 20일 기준, 포털사이트 유료광고업체 제외)

*서울특별시 중구 로컬관광 핫스팟 선정 심의위원회의 심의를 거쳐 최종 확정

장충동 핫스팟 리스트

FOOD & DRINK

가벼운 한 끼부터 제대로 된 미식까지
익숙한 맛에 단골을 약속하는 생활 밀착형
맛집도, 특별한 날을 위한 한 접시도 이곳에
있다. 어디서부터 시작할지는 당신의 선택.
어떤 길을 택해도, 기억에 남을 한 끼가
당신만의 장충동을 완성할 것이다.

평양면옥

#미쉐린가이드 #평양냉면

3대째 평양냉면의 정통을 이어가는 서울의 대표 맛집. 길게 늘어선 냉면 애호가들의 행렬로 더 유명하다. 소고기의 세 가지 부위를 정성껏 우려낸 육수는 특유의 담백하고 맑은 맛이 일품. 은근히 빠져드는 육향과 깊은 맛이 평양냉면의 정수를 보여준다. 냉면 외에도 만두소를 푸짐하게 넣은 평양식 손만두와 얇게 썰어 따뜻하게 제공되는 제육도 빼놓을 수 없다. 평양냉면은 세 번은 먹어야 진짜 매력을 안다고들 하지만, 여기선 한 번만 먹어도 알 수 있다.

대표메뉴 냉면, 비빔냉면, 편육
위치 서울 중구 장충단로 207
연락처 02-2267-7784

콘드에뻬뻬

@corned.e.pepe

#유럽풍 #장충동브런치 #분위기맛집

단독주택을 개조한 유럽풍 브런치 카페. 세련된 인테리어와 넓은 마당이 덕분에 계절의 변화를 온전히 담아내는 공간이 매력적이다. 촉촉한 빵과 달콤한 시럽이 어우러진 프렌치토스트를 비롯해 에그베네딕트, 아보카도 쉬림프 샐러드 등 손에 꼽기 어려울 만큼 인기 메뉴가 가득하다. 깊은 바나나 향이 매력적인 바나나 푸딩도 빠지면 서운한 메뉴. 다양한 와인 리스트까지 갖추고 있어 여유로운 브런치부터 감각적인 와인 한 잔까지 하루의 어느 순간에 찾아도 분위기를 완성하는 곳이다.

대표메뉴 프렌치토스트, 에그베네딕트
위치 서울 중구 장충단로8길 21 1층
연락처 0507-1365-4339

서울다이닝

@seoul.dining

#미쉐린가이드 #김진래셰프

"서울만의 미식 경험을 만들 수 있을까?"라는 김진래 셰프의 고민에서 시작된 파인 다이닝 레스토랑. 다양한 식문화가 공존하는 서울의 특징을 반영해 제철 식재료와 창의적인 조합이 만나 탄생한 요리들은 재치 있고 개성 넘치는 미식 경험을 선사한다. 곳곳에 숨어 있는 풍미 깊은 소스와 다채로운 재료의 조화도 서울다이닝만의 묘미. 모던하면서도 활기찬 다이닝 공간은 감각적인 요리 스타일과 절묘한 균형을 이룬다. 서울의 미식이 가진 새로운 맛을 발견해 보길 추천한다.

대표메뉴 런치 5종코스, 디너코스
위치 서울 중구 동호로 272 디자인하우스
연락처 02-6325-6321

러플리버거

@roughlyburger

#수제버거 #치즈버거 #버거맛집

미국 로컬 버거집의 감성을 그대로 담은 수제버거 전문점. 심플하지만 강렬한 맛의 조합, 신선한 재료, 클래식한 인테리어로 버거 마니아들의 취향을 정조준한다. 이곳의 핵심은 단연 패티. 원래 고깃집을 하려던 주인장이 패티의 완성도를 최우선으로 두었기에, 한 번 맛본 사람이라면 육즙 가득한 두툼한 패티의 강렬한 존재감을 쉽게 잊지 못한다. 연중무휴, 브레이크 타임 없음. 사장의 진심까지 담겨 있어, 언제든 최고의 한 입을 경험할 수 있는 곳이다.

대표메뉴 더 리얼 치즈버거, 더 블루 치즈버거
위치 서울 중구 동호로24길 23-3 1층
연락처 0507-1333-8495

하와이안포케1971

#포케맛집 #헬시푸드 #하와이감성

하와이의 감성을 담은 건강한 한 끼. 장충체육관 정문 앞에 자리한 이곳은, 서퍼들과 현지인들이 즐겨 먹는 하와이 대표 헬스푸드 포케를 맛볼 수 있는 공간이다. 대표 메뉴는 시그니처 참치 포케. 두툼하고 신선한 참치에 아보카도, 콩류 등 다양한 토핑이 어우러져 입맛과 건강을 동시에 챙길 수 있다. 참치 외에도 연어, 치킨, 비프까지 단백질 선택의 폭이 넓고, 취향에 따라 조합할 수 있는 구성으로 만족스러운 한 그릇을 완성할 수 있다. 맛있고 건강한 한 끼를 즐겨보자.

대표메뉴 참치포케클래식, 연어포케
위치 서울 중구 동호로 241 1층
연락처 0507-1492-1469

호빈

@theambassador_haobin

#미쉐린1스타 #후덕죽셰프

앰배서더 서울 풀만 호텔 2층에 자리한 중식 레스토랑. '귀한 손님'이라는 의미를 담은 '호빈'은 한국 중식의 산증인이자, 광동식 중화요리의 고급화를 이끌어온 후덕죽 셰프의 지휘 아래 운영된다. 최고의 식재료를 사용해 재료 본연의 깊은 맛을 살린 보양식을 선보이며, 그의 시그니처 요리이자 국내 최초로 선보인 불도장이 대표 메뉴로 손꼽힌다. 메인 홀과 다양한 크기의 프라이빗 룸을 갖추고 있어, 비즈니스 미팅부터 가족 모임까지 격식 있는 자리를 위한 최적의 공간이다.

대표메뉴 후 불도장, 북경오리, 양장피 전채
위치 서울 중구 동호로 287 앰배서더 서울 풀만 호텔 2층
연락처 02-2270-3141

센트럴 윤잇 국립극장점

@centralyunit_official

#팜투테이블 #스마트팜 #공연페어링

스마트팜과 문화공간을 결합한 새로운 형태의 복합 문화 공간. YUNIT(U need it)은 스마트 유리온실에서 직접 재배한 유럽형 채소와 식용 꽃이 테이블로 이어지는 '팜 투 테이블'을 실현한다. 건강하고 창의적인 미식, 공연의 콘셉트를 반영한 시그니처 메뉴와 문화공간 운영을 통해 국립극장과의 시너지를 만들어간다. 신선한 엽채류에 블랙 올리브 후무스를 곁들인 '시그니처 팜투테이블'부터 향긋한 '윤잇 허브티'까지. 예술과 미식이 어우러지는 특별한 순간을 경험해 보자.

대표메뉴 시그니처 스테이크, 윤잇 허브 티/플라워 티
위치 서울 중구 장충단로 59 L층
연락처 0507-1357-9580

도치피자 장충

@dochi_pz

#화덕피자 #이탈리안레스토랑

서울의 5대 화덕 피자 맛집으로 손꼽히는 이탈리안 레스토랑. 화덕피자가 국내에 생소하던 시절부터 선구자 역할을 해온 터줏대감으로, 지금까지 맛과 전통을 지켜오고 있다. 활활 타오르는 화덕에서 갓 구워낸 나폴리 스타일 피자는 쫄깃한 도우와 풍부한 치즈의 조화가 일품. 매콤한 살라미와 토마토 소스가 어우러진 '디아볼라'를 비롯해 파스타까지 골고루 인기다. 주문과 동시에 시작되는 피자의 여정을 눈으로 확인하며, 한 조각 베어 물었을 때의 행복까지 미리 기대해 보자.

대표메뉴 스타 피자, 프리마베라, 디아볼라
위치 서울 중구 동호로24길 27-6
연락처 0507-1400-8005

우레카츠

@wure_seoul

#카츠전문점 #겉바속촉

3면이 도로와 맞닿은 독특한 대지 위에 작은 섬처럼 자리한 이곳은 '천둥번개'를 의미하는 순우리말 '우레'처럼 짜릿한 맛을 선사하는 카츠 전문점. 천둥번개 소리로 착각할 만큼 바삭하고 맛있는 카츠를 만들자는 신념 아래 반찬부터 소스까지 직접 만들어 정성을 더한다. 기본에 충실한 등심카츠와 안심카츠는 물론, 개성 넘치는 소스와 오일의 조합 덕분에 한 번 맛보면 쉽게 잊히지 않는다. 바삭한 소리가 들리는 순간, 입보다 귀가 먼저 행복해지니, 맛있다는 건 이미 확정이다.

대표메뉴 썬더카츠, 러브카츠, 해피카츠
위치 서울 중구 장충단로 191 1층
연락처 010-5768-3470

남소영가마솥

#한식 #가마솥밥 #매일아침5시오픈

새벽 5시, 장충동의 아침을 여는 한식집. 여주의 특산물인 진상미로 갓 지은 가마솥 밥과 정갈한 한정식을 선보인다. 갓 지은 솥밥은 고슬고슬한 식감을 자랑하고, 함께 곁들이는 반찬도 조화롭다. 이곳의 또 다른 인기 메뉴는 부드럽고 촉촉한 보쌈과 진한 육수의 부대찌개. 잘 익은 김치와 햄, 소시지가 어우러져 얼큰하면서도 깔끔한 맛을 낸다. 매일 찾아도 될 만큼 다양한 메뉴가 있으니 '밥심'이 꼭 필요한 날, 장충동의 새벽을 여는 이곳에서 따뜻한 위로를 받아보자.

대표메뉴 가마솥정식, 보쌈, 부대찌개
위치 서울 중구 퇴계로56길 46 1층
연락처 02-2274-0888

팔팔식당

@palpalsikdang

#일본가정식 #돈부리덮밥 #라멘

일본 요리를 사랑하는 사람들이 밤낮으로 찾는 일본 가정식 전문점. 특제 간장 소스로 감칠맛을 더한 시그니처 돈부리부터, 규동, 탄탄멘, 김치가츠나베까지 비법 소스로 완성된 한 그릇이 기다린다. 새롭게 확장된 오픈 주방에서는 요리가 완성되는 과정을 생생하게 볼 수 있고, 일본 가정식다운 따뜻한 감성이 공간 곳곳에 스며있다. 추억의 애니 포스터, 만화책, 피규어까지 식사 그 이상의 재미를 선사하는 곳. 맛과 감성이 어우러진 이곳에서 낮과 밤의 분위기를 모두 즐겨보자.

대표메뉴 시루나시 탄탄멘, 김치가츠나베
위치 서울 중구 동호로30길 39 1층
연락처 0507-1489-8814

뚱뚱이 할머니 집

@ddungddung1

#족발의시조 #백년가게 #SINCE1968

장충동 족발골목의 원조라 불리는 이곳. 평안북도 출신의 창업자 전숙열 할머니가 고향의 맛을 떠올리며 삶아낸 족발을 선보이며 장충동 족발의 역사가 시작됐고, 3대째 가업을 이어오고 있다. 세월의 깊이가 담긴 이 족발은 육수로 삶는 것이 맛의 비결. 쫄깃한 껍데기와 부드러운 살코기의 완벽한 조화를 만들어낸다. 함께 곁들이는 매콤한 쟁반국수와 파전도 환상적. 오랜 역사만큼이나 두터운 단골층을 자랑한다. 장충동 족발의 원조다운 깊은 맛을 경험해 보자.

- **대표메뉴** 족발, 돌이먹어, 삼대메뉴
- **위치** 서울 중구 장충단로 174-1
- **연락처** 0507-1333-2714

호관

@hogwan_seoul

#파스타바 #콜키지프리

아시안 터치를 더한 파스타 바. 서울의 작은 시골이 되자는 마음에서 시작된 이곳은, 공간 하나하나에 정성을 담아 따뜻하고 아늑한 분위기를 만드는 데 집중해왔다. 한입마다 깊은 풍미가 층층이 쌓이는 독창적인 라자냐를 비롯해, 점심에는 파스타, 뇨끼, 리조또 같은 가벼운 요리가, 저녁에는 문어 스테이크, 족발 요리 등 와인과 어울리는 특별한 메뉴가 더해진다. 계절마다 새로운 파스타를 선보이며, 날씨 좋은 날이면 테라스 좌석을 열어 더욱 아기자기한 분위기를 완성한다.

- **대표메뉴** 마라크림뇨끼, 라자냐, 파르마뇨끼
- **위치** 서울 중구 퇴계로58길 5 1층
- **연락처** 0507-1352-3470

진아네 떡볶이

#분식맛집 #생활의달인 #추억의맛

맛만큼은 결코 작지 않은 작은 분식집. 즉석떡볶이와 쌀떡볶이가 각기 다른 매력으로 사람들의 입맛을 사로잡는다. 쌀떡볶이는 쫄깃한 떡에 양념이 깊숙이 배어 감칠맛이 살아 있고, 즉석떡볶이는 자글자글 끓이며 취향대로 즐길 수 있어 골라 먹는 재미가 있다. 쫄깃한 면발에 매콤달콤한 양념이 더해진 쫄면과 순대, 김밥, 튀김까지 더하면 분식의 완전체 완성. 포장 주문이 끊이지 않는다. 솔솔 퍼지는 매콤한 양념 냄새만으로도 발길이 저절로 향하는 곳이다.

- **대표메뉴** 즉석떡볶이, 쫄면
- **위치** 서울 중구 퇴계로56길 52
- **연락처** 02-2275-8078

맹산식당

#20년전통 #청춘의밥 #따뜻한한끼

학생들 사이에서 오랫동안 사랑받아온 한식집. 할머니, 할아버지의 손맛이 깃든 따뜻한 한 끼를 선사하는 곳이다. 대표 메뉴는 제육볶음과 오징어볶음. 매콤한 양념이 쏙 배어 감칠맛이 살아 있고, 여름철 별미인 된장찌개 역시 꾸준한 인기 메뉴다. 리필을 부르는 계란 부침부터, 반찬 하나하나 정성이 느껴지는 푸짐한 한 상이 차려진다. 대학가 작은 식당들의 환경 개선을 통해 골목 상권을 활성화하는 '청춘의 밥' 37호점으로 선정된 곳, 정겹고 따뜻한 한 끼를 추천한다.

- **대표메뉴** 제육볶음, 오징어볶음, 된장찌개
- **위치** 서울 중구 동호로30길 37
- **연락처** 02-2266-1224

젠틀꼬꼬 본점

@gentlekoko

#닭요리전문점 #주물솥닭볶음탕

건강한 맛을 담은 정성 가득 닭볶음탕 전문점. 24시간 숙성한 국내산 닭과 저온 숙성된 비법 양념장으로 우려낸 깊은 육수로 완성한다. 주물 솥에서 천천히 익혀 영양을 살리고, 재료 속까지 깊이 배어든 감칠맛이 특징. 한우 곱창과 대창을 더한 꼬꼬한우곱창, 대창은 매콤 달콤한 닭볶음탕에 고소한 풍미를 더한 특별한 메뉴. 1년 넘게 선별한 쫄깃한 밀떡은 식감이 완벽하다. 맛은 강렬하게, 서비스는 젠틀하게. 한입 먹으면 빠져나올 수 없는 닭볶음탕의 늪에 빠져든다.

대표메뉴 닭도리탕, 닭한마리
위치 서울 중구 동호로24길 27-3 1층
연락처 0507-1355-6780

송원

#40년전통 #숯불갈비 #양념갈비

1979년 태극당 옆에서 시작해 숯불에 정성껏 구워낸 진갈빗살, 등심 등으로 40년 넘게 사랑받아온 전통 한식당. 달착지근한 양념이 배어든 갈비와 불고기 전골은 꼭 맛봐야 할 시그니처 메뉴다. 점심에는 정갈한 반찬이 곁들여지는 가마솥 정식과 갈비탕이 많은 사랑을 받으며, 2018년 새 건물로 이전해 더욱 깔끔하고 세련된 공간으로 거듭났다. 오랜 단골 어르신들도 꾸준히 찾는 진짜 맛집. 장충동에서 제대로 된 숯불갈비를 맛보고 싶다면, 이곳을 찾아보자.

대표메뉴 양념갈비, 불고기, 가마솥밥
위치 서울 중구 동호로24길 35-4
연락처 02-2275-3118

서울곰탕

#식객허영만의백반기행 #돼지곰탕

한 그릇의 따뜻함으로 하루를 채우는 묵직한 존재감을 지닌 곳. 돼지 앞다리만 삶아 낸 돼지 곰탕은 깔끔하고 맑은 국물로 깊은 맛을 자랑하고, 하루 단 30그릇만 판매하는 소 곰탕은 양지와 사태 부위만 고집해 정성껏 끓이고, 특제 간장으로 간을 맞춰 감칠맛을 살렸다. 여기에 시원한 물김치를 더해 마지막까지 개운하게 마무리된다. 돼지의 오겹 부위를 압력솥에 쪄낸 부드러운 수육은 데친 부추와 함께 곁들이는 별미. 몸도 마음도 순식간에 정돈되는 국밥 한 그릇이다.

대표메뉴 돼지곰탕, 수육, 소곰탕
위치 서울 중구 장충단로7길 28
연락처 0507-1388-8319

콩365

#쌀국수맛집 #분짜 #반미

장충동에서 만나는 제대로 된 베트남 쌀국수. 쌀국수를 중심으로 분짜, 반미, 짜조 같은 베트남 대표 요리를 선보인다. 맑고 깊은 국물의 쌀국수에 고수를 듬뿍 올려 베트남 현지의 맛을 살릴 수도, 담백하게 즐길 수도 있어 취향껏 조절 가능하다. 포슬포슬한 면과 담백한 고기가 어우러진 국물 한 숟갈이면 어느새 베트남 거리의 풍경이 떠오른다. 가볍지만 속이 든든해지는 한 끼, 뜨끈한 국물 한 숟갈과 함께 베트남의 여유까지 함께 담아낸 한 그릇이다.

대표메뉴 소고기 쌀국수, 해물 볶음밥, 반미
위치 서울 중구 동호로24길 27-7 1층, 2층
연락처 02-2268-3888

덕화장

#정통중식 #50년전통 #덕화면

1970년 문을 연 이곳은 반세기 넘게 장충동에서 한결같은 사랑을 받아온 정통 중식당. 고집스럽게 원칙을 지켜온 아버지의 신념을 따라, 2대째 가치를 이어가고 있다. 최상의 식재료를 엄선하고, 조미료 사용을 줄이며, 담백하면서도 깊은 감칠맛으로 입맛을 사로잡는 것. 대표 메뉴인 덕화면과 덕화밥은 이곳에서만 만날 수 있는 맛으로, 오랜 단골과 젊은 세대까지 자연스레 끌어들이고 있다. 한 그릇에 담긴 시간과 정성. 한 번 찾으면, 기억 속에 오래 남을 것이다.

대표메뉴 깐풍기, 팔보채, 덕화면, 덕화밥
위치 서울 중구 동호로24길 41
연락처 02-2279-4075

크랩회피쉬 장충동 본점

#킹크랩맛집 #최상급해산물

깔끔한 신선도를 자랑하는 해산물 전문점. 제철 식재료를 엄선하고, 최상급 해산물만을 고집하며, 철저한 위생 관리까지 이곳에서는 정성이 기본이다. 대표 메뉴인 킹크랩과 대게는 살이 꽉 차고 달콤하며 크리미한 풍미가 일품. 정확한 화력과 최적의 조리 시간으로 가장 맛있는 순간을 놓치지 않는다. 신선한 해산물 모둠과 쫄깃한 생선회, 풍성한 밑반찬과 매운탕까지 한 상 가득 차려지는 만족감이 남다르다. 해산물이 생각날 때, 선택은 고민해도 이곳은 고민할 필요 없다.

대표메뉴 광어, 특선세트
위치 서울 중구 동호로24길 27-4 1층
연락처 0507-1392-9968

사슴

@deerseoul

#전통주점 #퓨전요리 #데이트추천

감각적인 인테리어와 아늑한 분위기가 돋보이는 전통주점. 탁주, 약주, 증류주까지 폭넓은 전통주 라인업을 갖추고, 깔끔한 오픈 주방에서 퓨전 한식 요리를 선보인다. 대표 메뉴인 LA갈비, 문어, 어란은 신선한 재료와 독창적인 조리법으로 감칠맛을 자랑하며, 미나리 유린기는 상큼한 소스에 향긋한 미나리가 어우러져 꾸준한 사랑을 받고 있다. 전통주의 깊은 맛과 요리의 조화를 즐기기에 제격. 데이트나 모임을 위한 특별한 공간을 찾고 있다면, '장충동 사슴'을 검색해 보자.

대표메뉴 소갈비찜, 문어, 어란, 양고기
위치 서울 중구 장충단로7길 17 1층
연락처 0507-1320-1571

우리예술

@woori_yeahsool

#드래프트막걸리 #막걸리양조장

막걸리 양조장과 펍이 공존하는 드래프트 막걸리 펍. 공간 한쪽에서 직접 빚은 신선한 막걸리를 탭으로 가볍게 즐길 수 있으며, 바틀 판매도 하고 있다. 기본기에 충실하면서도 창의적인 막걸리와 안주의 조합이 빛을 발한다. 대표 안주는 젓가락만 올려도 부드럽게 발라지는 마라등갈비. 절친한 창업자 세 사람이 과감하고, 용감하며, 자유로운 막걸리를 연구하며 막걸리의 새로운 가능성을 빚어내는 곳. 혼술도, 모임도 환영. 지금 이 순간, 가장 신선한 한 잔이 기다리고 있다.

대표메뉴 자체양조 막걸리, 마라 등갈비찜
위치 서울 중구 장충단로7길 10 2층
연락처 0507-1362-5091

태극당

@taegeukdang

#SINCE1946 #오래가게 #백년가게

1946년에 문을 연 서울에서 가장 오래된 빵집. 광복 직후, 창업주 신창근 대표는 우리 민족의 이상을 담고자 이곳에 '태극당'이라는 이름을 붙였다. 작은 빵집에서 시작했지만 대한제과협회 및 제과학교 설립에도 기여하며 대한민국 제과·제빵의 발전을 이끌어온 곳. 시중에서 보기 어려운 전통 빵과 과자들을 만날 수 있다. 가장 유명한 메뉴는 우유 아이스크림을 가득 채운 모나카. 세월이 지나도 변하지 않는 맛 덕분에, "추억을 사서 추억을 먹는다"는 말이 절로 나오는 곳이다.

대표메뉴 모나카, 단팥빵, 소보로빵
위치 서울 중구 동호로24길 7
연락처 02-2279-3152

하우스 커피 앤 디저트

@haus_coffee_dessert

#장충단공원카페 #한옥카페

장충단공원 내에 자리한 한옥의 고즈넉한 멋을 간직한 카페. 공원 산책로를 따라 걷다 보면 마주하게 되는 이곳은 넓은 마당과 좌식 공간, 감각적인 인테리어가 어우러져 운치 있는 분위기를 자아낸다. 대표 메뉴는 연시 하나가 통째로 들어간 '연시 수정과'와, 부드럽고 고소한 흑임자 크림에 에스프레소가 어우러진 '흑임자 크림 커피'. 베이커리 메뉴까지 곁들이면, 여유로운 한때가 완성된다. 공원 산책 후 쉬어가기에도, 아이와 함께 시간을 보내기에도 좋은 공간이다.

대표메뉴 연시 수정과, 크림샷 흑임자
위치 서울 중구 동호로 257-8 장충단공원
연락처 0507-1363-4221

스타벅스 장충라운지R점

@starbuckskorea

#리저브매장 #특별한커피경험

대선제분 창업주 고(故) 박세정 회장이 1세대 토종 건축가 나상진에게 의뢰해 1966년 완공된 저택을 개조해 만든 특별한 매장. 지하 1층부터 지상 2층, 테라스까지 총 180석 규모로 빈티지 가구와 소품이 어우러져 세월의 흔적과 현대적 감각이 공존하는 독특한 분위기다. 국내 스타벅스 매장 최초로 '믹솔로지 바'를 도입해 커피와 음료를 활용한 칵테일을 선보인다. 스타벅스 리저브 10주년을 기념해 탄생한 이곳, 커피 이상의 경험을 원한다면 놓칠 수 없는 공간이다.

대표메뉴 아메리카노, 카페 라떼
위치 서울 중구 장충단로4길 25
연락처 1522-3232

펄시커피

@p3rc.official

#스페셜티 #브루잉커피 #골목힙한공간

골목 안에 숨은 진짜 보물 같은 카페. 구옥의 모습을 그대로 간직한 이곳은 마당 한가운데 자리한 감나무와 목련이 사계절의 변화를 담아내며, 커피 한 잔의 여운을 더욱 깊게 만든다. 대표 메뉴는 펄시 시그니처 브라운, 유기농 우유와 스페셜티 에스프레소가 어우러진 플랫화이트 위로 시나몬 크림과 에스프레소 글레이징이 더해져 한 모금만으로도 미소를 짓게 만드는 맛. 햇살 가득한 테라스에서 스콘과 함께 마시는 브루잉 커피 한 모금은 일상의 복잡함을 잠시 잊게 만든다.

대표메뉴 시그니처 브라운, 애플 시나콘 스콘
위치 서울 중구 동호로20길 34-57 1층
연락처 0507-1322-5302

프로스콘스 서울

#스페셜티 #수제디저트 #파이맛집

2022년 장충동 골목에 문을 연 카페. 감각적인 인테리어가 돋보이며, 자연광을 조명 삼아 한층 더 아늑한 분위기를 자아낸다. 낮은 조도의 조용한 공간이라 대화를 나누기에도, 작업에 집중하기에도 좋은 곳. 직접 로스팅한 원두를 사용해 산미를 부담스러워하는 사람도 편안하게 즐길 수 있는 균형 잡힌 커피 맛을 선보인다. 샌드위치, 휘낭시에, 파이 같은 디저트까지 직접 만들어 완성도를 더한다. 한 잔의 커피와 함께 깊이 있는 시간을 즐기기 좋다.

대표메뉴 펌킨파이, 소금버터스틱, 자몽스쿼시
위치 서울 중구 퇴계로56길 60 1층
연락처 0507-1374-7758

보현커피

#로스터리브랜드 #하우스블렌드 #스페셜티

클 '보', 빛날 '현' 이름처럼 '희망의 빛'을 담은 커피 한 잔을 선사하는 곳. 골목 안쪽에 숨어 있지만, 알 사람은 다 아는 커피 명소. SCA 공인 시험감독관이 운영하는 곳으로, 커피의 품질과 정성만큼은 누구보다 확실하다. 대표 메뉴인 보현라떼는 오독오독 씹히는 설탕과 부드러운 우유가 어우러져 여운을 남긴다.
POUR-OVER COFFEE 커피에 대한 애정이 고스란히 담긴 공간. 단 한 잔도 허투루 내지 않으려는 진심이 가득한 곳이다.

대표메뉴 보현카페라떼, Pour-over Coffee
위치 서울 중구 동호로30길 31 1층
연락처 0507-1393-0230

J.roaster

#로스팅카페 #스페셜티 #아인슈페너

다양한 원두를 직접 로스팅 하여 신선한 커피를 제공하는 카페. 따뜻한 우드톤 인테리어와 차분한 분위기가 조화를 이루며, 바 테이블부터 다양한 크기의 좌석까지 갖춰져 있어 혼자서도, 여럿이서도 편안하게 머물기 좋은 곳이다. 스페셜티 원두 '수선화', 부드러운 크림이 올라간 시그니처 아인슈페너가 대표 메뉴. 마카롱, 휘낭시에 등 디저트 라인업도 탄탄해 커피와 함께 즐기기 좋다. 갓 볶아낸 원두의 깊은 향과 정성스러운 한 잔의 커피로 취향을 찾고, 여유를 더해보자.

대표메뉴 아인슈페너(화이트, 모카, 말차)
위치 서울 중구 장충단로 188 1층 103호
연락처 070-4756-4024

어페어커피 장충점

@affaircoffee_

#로스팅카페 #스페셜티 #시나몬라떼

성수동 한강변 골목에서 시작한 작은 로스터리 카페 어페어커피 장충점. 고품질 원두를 직접 로스팅 하고, 모든 시럽과 디저트를 직접 만들어 한 잔 한 잔에 정성을 다한다. 대표 메뉴인 시나몬 라떼는 부드러운 단맛이 조화롭고, 라즈베리 어페어는 저온 숙성한 라즈베리 주스로 상큼함을 선사한다. 이즈니 버터로 만든 플레인 스콘, 애플잼 쿠키, 초코 휘낭시에 등 디저트도 준비되어 있다. 커피의 기본부터 디저트까지 모든 요소를 섬세하게 만들어가는 곳이다.

대표메뉴 시나몬 라떼, 라즈베리 어페어
위치 서울 중구 장충단로 193-1 1층
연락처 0507-1386-6707

서울신라호텔 더 라이브러리

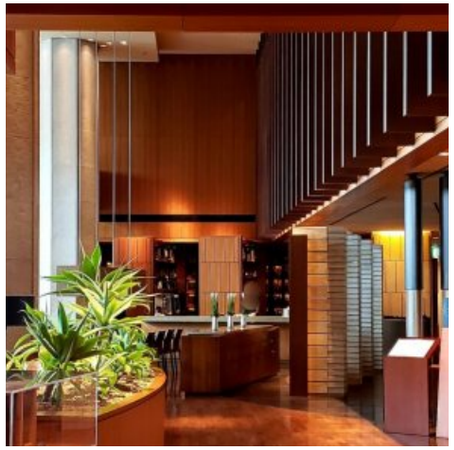

#컨템포러리라운지바 #망고빙수

서울신라호텔 1층에 위치한 컨템포러리 라운지 바. 낮에는 고품격 비즈니스 라운지, 저녁에는 라이브 재즈와 함께 와인과 위스키를 즐기는 와인바로 변신한다. 이곳의 대표 메뉴인 '애플망고 빙수'는 명성만큼이나 완벽한 디저트. 잘 익은 국내산 애플망고를 아낌없이 올리고, 부드러운 우유 얼음을 곱게 갈아 한층 깊고 풍부한 맛을 선사한다. 가끔은 기분 좋은 호사가 필요하다. 망설이지 말고 온전한 순간을 누려보자. 좋은 공간이 좋은 기억을 만든다.

대표메뉴 애프터눈티 세트, 애플망고 빙수
위치 서울 중구 동호로 249 서울신라호텔 1층
연락처 02-2230-3388

카페 라

@cafe.la.official

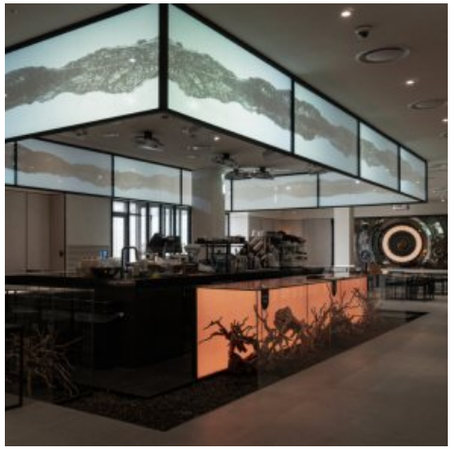

#글로우서울 #대형카페 #신라면세점

글로우서울이 만든 사계절, 열두 달을 체험할 수 있는 복합문화공간. 지하 1층과 루프탑 두 곳에서 운영되며, 한곳에서 주문하면 두 공간을 자유롭게 이용할 수 있다. 다양한 전통차와 부드러운 산미가 감도는 스페셜티 커피를 즐길 수 있으며, 디저트에도 한식 요소가 가미되어 색다른 재미를 더한다. 지하 1층에서는 남산으로 향하는 길목의 멋진 조경을, 루프탑에서는 신라호텔과 장충체육관의 전경을 감상할 수 있어 여유로운 시간을 보내기에 제격이다.

대표메뉴 서리태 흑임자 슈페너, 산그리메 티
위치 서울 중구 동호로 249 신라면세점 B1층
연락처 0507-1321-0705

카페드리옹 장충점

#프랑스감성 #밀푀유맛집 #수제디저트

프랑스 남동부 도시 리옹(Lyon)의 작은 카페에서 영감을 받아 탄생한 곳. 모든 음료를 직접 개발하고, 신선하고 엄선된 재료에 보존제나 첨가물 없이 완성된 건강한 디저트 라인업이 이곳의 특징. 겹겹이 쌓인 바삭한 페이스트리와 진한 크림이 조화를 이루는 밀푀유 시리즈가 대표 메뉴다. 음료 역시 오 쏠 라떼, 브라운 밀키 등 시그니처 메뉴를 비롯해 다채로운 커피 라인업을 갖추고 있다. 프랑스 감성이 깃든 여유로운 달콤함과 커피 한 잔을 천천히 음미해 보자.

대표메뉴 브라운밀키, 오 쏠 라떼, 바닐라 밀푀유
위치 서울 중구 장충단로 179 1층
연락처 02-2274-9480

카페 의외의조합

@cafe_ooojh

#다산성곽길카페 #루프탑 #고양이카페

다산성곽길을 걷다 보면 만나게 되는 뜻밖의 휴식처. 이름처럼 예상 밖의 매력을 품은 공간이다. 탄탄한 커피와 디저트의 맛은 물론 사계절 내내 아름다운 성곽길 뷰를 즐길 수 있는 루프탑과 취향이 묻어나는 가구와 식물, 느긋하게 머무르기 좋은 고양이의 존재까지. 카페 안에 구비된 책만 펼쳐도 시간 가는 줄 모르고 앉아 있게 된다. 드라마 '닥터슬럼프' 촬영지로도 알려진 이곳은 산책의 연장선으로도, 목적지로도 손색없는 곳. 분명 카페인데 오래 머물수록 나만의 조합이 생긴다.

대표메뉴 연유라떼, 아메리카노
위치 서울 중구 동호로17길 121
연락처 0507-1340-3560

장충동 핫스팟 리스트

SHOP & SPACE

무엇을 사느냐보다, 무엇을 간직하느냐가
더 중요하다.
오래도록 함께할 그릇과 카메라,
자연스럽게 손에 닿을 옷과 패브릭,
공간이 주는 경험까지.
시간이 지나도 가치가 남는 선택
하나의 장면처럼 오래 기억될 순간들.

킴테니스

#테니스라켓 #스트링수리 #SINCE1975

테니스 좀 쳐봤다는 사람들 사이에선 이미 전설로 통하는 곳. 50년 경력의 킴 사장님이 운영하는 이곳은 스트링 수리부터 용품 추천까지 믿고 맡길 수 있어 초보부터 고수까지 다양한 테니스인들이 찾는다. 로얄·크로바·조테니스 등을 거쳐 지금은 '킴테니스'로 자리 잡았고, 사장님의 친절한 설명과 섬세한 손길에 언제나 단골로 북적인다. 오래된 가게에서, 테니스에 진심인 분위기를 느껴보자. 테니스가 좋아지는 순간, 오래오래 옆에 두고 싶은 가게다.

위치 서울 중구 장충단로 199
연락처 0507-1482-7953

오브옥트

@kamera_objekt

#필름카메라 #레트로디카 #카메라덕후

카메라를 사랑하는 사람이라면 이곳의 라인업이 예사롭지 않다는 걸 단번에 느낄 수 있는 공간. 15년간 카메라 덕질로 단련된 전문가가 카메라 입문자부터 다음 카메라를 찾는 마니아까지 누구나 만족할 만한 큐레이션을 제공한다. 카메라의 기본부터 작동 방식까지 꼼꼼하게 안내하며, 평균 30년 이상 된 필름 카메라와 레트로 디지털카메라는 철저한 정비를 거쳐 보증 판매된다. 망설이지 말고 방문해 보자. 언제든 나만의 카메라를 찾는 여정을 함께할 준비가 되어 있다.

위치 서울 중구 장충단로7길 18 1층
연락처 0507-1344-7023
홈페이지 www.objektkamera.com

롬버스랩

@rhombus_lab

#모듈가구 #미니멀디자인

일상의 작은 요소를 다시 바라보고, 경계를 허무는 디자인을 제안하는 브랜드. 철과 알루미늄을 다루는 자체 제조 기반을 갖추고 있으며, 꾸미기 위한 가구가 아니라 '진짜 쓰이는 것'을 목표로 시간이 지나도 가치를 잃지 않는 디자인을 추구한다. 끊임없는 실험과 연구, 국내 생산을 고집하며, 사이드 트롤리와 모듈 선반 같은 제품을 선보인다. 감각적이면서도 오래도록 사용할 수 있는 오브제를 찾고 있다면 들러보길 추천한다. 오프라인 쇼룸은 방문 예약 필수.

위치 서울 중구 동호로24길 3 4층
연락처 0507-1351-9787
홈페이지 rhombuslab.com

하우스오브영

@houseofyoung223

#도자기공방 #핸드빌딩 #원데이클래스

도자기 공방이자 작은 갤러리 같은 공간. 하얀 접시 위 감각적인 그림과 우아한 몰드가 식탁을 특별한 장면으로 바꿔준다. 매일 진행되는 원데이 클래스는 핸드빌딩 방식으로 진행되며, 원하는 몰드를 골라 메인 접시 1개와 미니 접시 1개를 완성할 수 있다. 수업 예약은 카카오톡 채널을 통해 가능하다. 도자기 외에도, 영국 브랜드 Thornback & Peel의 수입 패브릭 제품, 티타올, 트레이 등 섬세한 오브제들이 공간 곳곳에 놓여 일상에 작은 이야기를 더해준다.

위치 서울 중구 동호로 223 1,3층
연락처 02-2231-0696
홈페이지 houseofyoung223.com

피우미 공간

@piumee.official

#향수블랜딩 #조향체험 #원데이클래스

우아하고 아름답다는 '우미'와 피우다가 만나 일상에 향기로움을 더하는 창작 브랜드. 해외 향수를 모방하는 대신, 천연 원재료로 건강한 제품을 만들고, 믿을 수 있는 성분과 서정적이고 부드러운 향을 담아 피우미만의 아이덴티티를 완성해왔다. 이곳에서는 6가지 시그니처 향 중 하나를 골라 향수를 만드는 블렌딩 체험, 100여 가지의 향료를 활용해 나만의 향수를 창작하는 원데이 클래스가 준비되어 있다. 피우미만의 감성으로 셀렉한 편집숍도 함께 운영 중이다.

위치 서울 중구 장충단로 193-1 B1층
연락처 0507-1362-3744
홈페이지 blog.naver.com/piumee_official

LE17SEPTEMBRE

@le17septembre

#컨템퍼러리브랜드 #K패션 #르917쇼룸

2013년 서울에서 출발한 컨템퍼러리 브랜드. 절제된 아름다움과 일상 속 우아함을 구조적인 실루엣에 담아낸 컬렉션을 선보인다. 미니멀한 디자인에 예상 밖의 디테일과 섬세한 마감이 더해져 실용성과 조형미를 모두 만족시킨다. 전 제품은 한국에서 정직하게 제작되며, '지속 가능한 아름다움'을 지향한다. 브랜드의 미학이 응축된 장충 쇼룸은 화~토, 오후 12시부터 6시까지 운영되며 공휴일은 휴무다. 내부 일정에 따라 변동될 수 있으니, 방문 전 공식 사이트 확인은 필수.

위치 서울 중구 동호로20길 34-41
연락처 070-8185-0917
홈페이지 www.le17septembre.com

해리앤코

@harrynco

#수입의류 #프리미엄편집샵

1980년대부터 원단회사를 기반으로 성장해왔으며 글로벌 의류 회사로의 도약을 목표로 하는 브랜드. 이탈리아, 프랑스, 영국 등 유럽 각국의 프리미엄 브랜드를 국내에 소개하는 패션·악세서리 편집샵. 국내 주요 백화점을 중심으로 유럽 수입의류 마케팅과 유통을 전개하고 있으며, 해리슨 밀란, 해리슨 액세서리 등의 자체 라인을 통해 차별화된 감성을 선보이고 있다. 스타일은 순간을 담고, 품질은 시간을 기록한다. 이곳에서 오래도록 기억될 가치 있는 한 벌을 만나보자.

위치 서울 중구 퇴계로54길 2 1층
연락처 0507-1445-3701
홈페이지 www.harrynco.com

비아플레인

@viaplain

#여성의류 #미니멀룩 #감성브랜드

고감도의 소재와 섬세한 디테일, 편안한 실루엣을 바탕으로 시간이 지나도 오래 입고 싶은 옷, 트렌드보다는 나만의 취향에 집중하는 스타일을 제안하는 브랜드. 단순한 옷을 넘어 태도를 입는 감각으로 이어진다. 함께 운영되는 쇼룸 VILLA DE VIAPLAIN에서는 브랜드의 시선으로 고른 빈티지 오브제와 라이프스타일 아이템도 만나볼 수 있다. 착용과 체험이 가능한 쇼룸은 평일 오후 1시부터 7시까지 운영된다. 제품을 직접 보고, 착용하고 싶다면 시간을 참고해 방문하면 된다.

위치 서울 중구 동호로17길 81 2층
홈페이지 www.viaplain.com

aa ceramic studio

@aa_ceramicstudio_class

#도자기공방 #물레체험 #컬러클레이

빠르게 흘러가는 일상 속에서 천천히 살아가는 방식을 지향하는 도자기 공방. 매일의 감정을 도자기에 담아 따뜻한 작품을 만들고, 그 온기를 사람들과 나누고자 한다. 흙을 만지는 여유로운 순간을 즐기며, 손끝에서 자연스럽게 변화하는 질감과 형태, 색감을 체험할 수 있다. 컬러 클레이 접시 만들기, 물레 체험 등 원데이 클래스를 운영 중이며, 작업실과 함께 운영되는 공간이므로 방문 전 예약과 문의는 필수. 친구·가족·연인과 함께 특별한 순간을 만들어보자.

위치 서울 중구 동호로17길 87 1층
연락처 010-9498-4876
홈페이지 aaceramicstudio.com

루테아

@lutea.cashmere

#몽골캐시미어 #클래식스타일

몽골의 험준한 자연 속에서 얻은 프리미엄 캐시미어로 고급스러운 스타일을 선사하는 브랜드. 서울 앰버서더 풀만 호텔 지하 1층에 위치한 쇼룸에서는 온라인에서 접할 수 없는 다양한 제품을 직접 확인하고 구매할 수 있다. 모든 의류는 전문 디자인 팀이 현지에서 직접 제작하며, 고급 혼합 소재를 사용해 보풀이 거의 발생하지 않는다. 가볍고 부드러운 착용감이 특징. 신축성이 뛰어나 바디라인을 자연스럽게 감싸 주며, 봄부터 겨울까지 다양한 스타일링이 가능하다.

위치 서울 중구 동호로 287 지하1층
연락처 0507-1319-3084
홈페이지 lutea.kr

반얀트리 스파

@banyantree_seoul

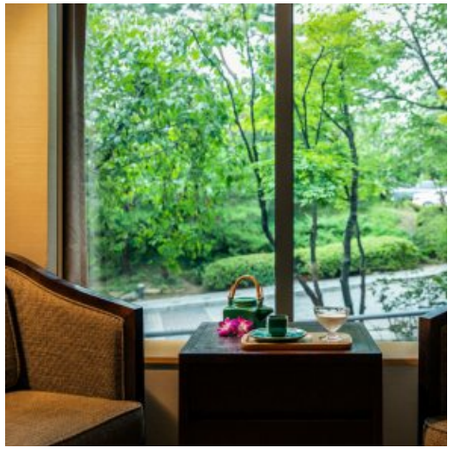

#럭셔리스파 #힐링테라피 #헤드스파

아시아 최초의 럭셔리 오리엔탈 스파로 1994년 태국 푸켓에서 시작된 이후 세계인의 사랑을 받아 왔다. 자연 친화적인 힐링 철학과 아시아 전통 치유 기법을 결합해, 몸과 마음의 균형을 되찾아주는 깊은 휴식을 선사한다. 반얀트리 클럽 앤 스파 서울에는 총 11개의 트리트먼트 룸이 마련되어 있으며, 개별 욕실과 휴식 공간을 갖춰 프라이빗 한 힐링 경험을 제공한다. 스스로에게 주는 가장 근사한 선물, 하루쯤은 아무런 방해 없이 나만을 위한 여유를 가져보자.

위치 서울 중구 장충단로 60
연락처 02-2250-8115
홈페이지 www.banyantreeclub.com

장충동 핫스팟 리스트

ART & CULTURE

예술을 감상하는 방식은 정해져 있지 않다.
갤러리의 벽에서도, 무대 위에서도, 때로는
스치는 일상 속에서도 자연스럽게 마주친다.
각자의 시선으로 발견하고,
때로는 온몸으로 몰입하는 순간들.
장충동의 예술과 문화는 어디에서든,
감각을 깨우는 경험이 되어 기다린다.

국립중앙극장

@ntong_ntong

#대한민국대표극장 #공연예술

1950년 설립된 아시아 최초의 국립극장. 전통예술을 동시대적 감각으로 창조하는 국내 유일의 제작극장이다. 대극장 해오름극장을 비롯한 다양한 무대를 갖추고 있으며, 2012년부터 레퍼토리 시즌제를 도입해 국내외 예술 단체와 협업하며 대한민국 대표 공연기관으로서 공연예술의 균형과 조화를 이끌어왔다. 70년이 넘는 세월 동안 한국 공연예술의 흐름을 함께 해온 국립극장. 남산의 자연 속에서 예술적 심성을 이어가며, 앞으로도 새로운 무대와 깊은 감동을 선사할 것이다.

위치 서울 중구 장충단로 59
연락처 02-2280-4114
홈페이지 www.ntok.go.kr

장충체육관

#최초의실내체육관 #스포츠역사

1963년 개장한 대한민국 최초의 실내체육관. 4,507석 규모의 원형 건축물로, 돔형 지붕에는 한국 전통 춤사위인 부채춤과 강강술래의 곡선미를 담았다. 배구, 농구 등의 경기가 가능한 원형 코트를 중심으로 본부석과 관람석이 배치되어 어느 자리에서도 경기를 선명하게 관람할 수 있다. 88서울올림픽을 비롯해 수많은 역사적 순간을 함께하며 대한민국 실내 스포츠의 중심지로 자리해온 공간. 현재도 다양한 스포츠 경기와 문화 공연이 열리는 대표적인 공간으로 사랑받고 있다.

위치 서울 중구 동호로 241
연락처 02-2128-2800
홈페이지 sisul.or.kr/open_content/jangchung

장충테니스장

#장충테니스 #신라호텔뷰 #예약전쟁

1971년에 설립되어 50년 이상의 역사를 지닌 야외 테니스장. 신라호텔을 배경으로 펼쳐진 파란색 하드코트가 인상적이며, 총 9개의 정식 규격 코트를 갖추고 있다. 뛰어난 코트 컨디션과 아름다운 뷰 덕분에 테니스 애호가들이 꾸준히 찾는 명소다. 예약은 서울시 공공서비스 예약 홈페이지를 통해 가능하지만, 오픈과 동시에 빠르게 마감될 만큼 인기가 높아 서둘러야 한다. 탁 트인 하늘 아래, 최적의 환경에서 테니스를 즐길 수 있는 이곳에서 짜릿한 순간을 경험해 보자.

위치 서울 중구 장충단로 91 장충테니스장
연락처 0507-1315-0789
홈페이지 yeyak.seoul.go.kr/web/main.do

장충단 기억의공간

#장충단역사 #근대사산책 #무료전시

대한제국 선포 120주년을 맞아 조성된 이곳은 장충단의 역사와 변화를 되짚으며, 사라진 기억을 복원하고 성찰하는 전시관이다. 전시 공간에서는 장충단의 건립 배경과 구조, 변화, 현재까지의 연대기를 실물 유물 대신 사진, 영상, 텍스트 중심으로 소개하며, 남산 일대의 지형과 공간 변화도 함께 조명한다. '역사를 어떻게 기억할 것인가'라는 질문을 조용히 던지는 장소. 평일 오전 10시부터 오후 5시까지 운영되며, 주말과 공휴일에는 휴관, 입장료는 무료다.

위치 서울 중구 동호로 257-10
연락처 02-3396-4644

조현화랑 서울

@johyungallery

#조현화랑_서울 #한국현대미술

1989년 부산에서 시작한 조현화랑이 2024년, 서울 신라호텔 지하 1층에 새롭게 문을 연 전시 공간. 한국 현대미술을 조망하는 전시와 다양한 해외 작가들의 작품을 선보이며 미술 애호가들의 발길을 사로잡고 있다. 일본 작가 스가 기시오의 개인전을 시작으로, 故 정창섭과 권대섭의 2인전 등 한국적 물성과 정신성을 탐구하는 기획전을 꾸준히 선보이고 있다. 국내외 현대미술을 깊이 있게 조명하며, 전통과 동시대성을 아우르는 전시 기획으로 주목받는 공간이다.

위치 서울 중구 동호로 249 서울 신라호텔 B1층
연락처 02-2233-8852
홈페이지 www.johyungallery.com

종이나라박물관

@jongienara_paper_art_museum

#종이예술 #종이공예 #문화체험

종이 한 장에서 시작된 예술의 세계, 우리나라 종이와 종이접기, 종이문화 예술을 한눈에 조망할 수 있는 공간. 1999년 개관 이후, 전시와 교육 프로그램을 꾸준히 선보이며, 종이의 무한한 가능성을 탐구해왔다. 다양한 종이 공예 작품을 감상하고, 종이를 활용한 교육 프로그램에도 참여할 수 있는 이곳. 일상에서 익숙한 종이가 예술로 확장되는 과정이 흥미롭게 펼쳐진다. 어린 시절 한 번쯤 접했던 색종이의 기억을 떠올리며, 종이로 빚어진 특별한 세계를 다시 만나보자.

위치 서울 중구 장충단로 166 종이나라빌딩 2층
연락처 02-2279-7901
홈페이지 cafe.naver.com/papermuseum

페이토 갤러리

@peytogallery

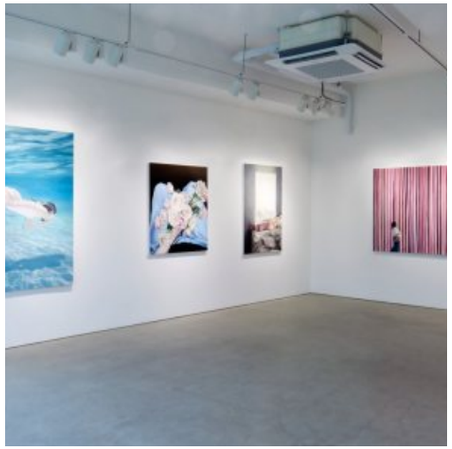

#현대미술 #아트갤러리 #전시추천

2021년 12월에 개관한 현대미술 갤러리. '페이토(Peyto)'라는 이름은 캐나다 밴프의 호수에서 유래했으며, 자연의 아름다움처럼 깊고 오래도록 남는 감동을 주는 작품을 소개하고자 하는 의지를 담고 있다. 국내외 다양한 작가들의 작품을 발굴 및 소개하며, 현대미술의 다채로운 면모를 조명해왔다. 외부 풍경과 자연광이 어우러진 4층 공간에서 작품을 감상할 수 있으며, 보다 깊이 있는 예술적 경험을 선사한다. 방문 전 전시 일정과 정보 확인은 필수.

위치 서울 중구 동호로 220 4층
연락처 02-2233-8981
홈페이지 www.peytogallery.com

앰배서더박물관 의종관

#앰배서더호텔 #호텔역사 #호텔문화

국내에서 가장 오랜 역사를 자랑하는 민영 호텔인 앰배서더 호텔 그룹의 발자취와 한국 호텔 역사를 담고 있는 기업 박물관. 창업주 故 서현수 회장의 사택을 개조해 만든 '의종관'은 한국 호텔 산업의 발전사를 한눈에 볼 수 있다. 1층에는 1950년대 호텔의 초창기 모습과 호텔에서 사용한 각 기물들을 엿볼 수 있고, 2층에는 경영철학과 호텔 문화를 소개한다. 박물관은 평일 오전 10시부터 오후 5시까지 운영되며, 월, 토, 일요일 및 공휴일에는 휴관하고, 입장료는 무료다.

위치 서울 중구 동호로25길 38-5
연락처 02-2270-3140
홈페이지 www.ambatel.com/ko/about/museum.do

유머감각

@humor_garmgot

#아트갤러리 #예술과위트 #다산성곽길

이름처럼 예술과 위트가 공존하는 독창적인 현대미술 갤러리. 서울 다산성곽길 언덕을 올라야 닿을 수 있어 방문 자체가 작은 모험처럼 느껴지는 공간이다. 다양한 전시와 예술 프로그램을 통해 현대미술의 다채로운 스펙트럼을 선보이며, 최근에는 작가 강주리의 개인전 '항해하는 돌'을 개최해 생태 환경의 변화와 생명체의 변이를 탐구하는 작품들을 소개했다. 인스타그램을 통해 전시 소식과 작품 정보를 공유하며 관객과 소통하고 있으니, 방문 전 전시 일정과 정보 확인은 필수.

위치 서울 중구 동호로17나길 5-5 3층

다산성곽도서관

@junggulib

#중구도서관 #숲속도서관 #성곽길뷰

다산성곽길 위에 조용히 자리한 중구 최초의 숲속형 도서관. 높고 시원한 층고와 웅장한 원형 서가, 통창 너머로 보이는 성곽길 뷰 덕분에 개관 이후 단숨에 '도서관 핫플'로 떠올랐다. 초록 식물과 둥근 서가로 둘러싸인 내부는 책보다 마음이 먼저 열리는 공간. 성곽도서관 일대에서 열리는 '다산 성곽길 예술 문화제'에서는 역사 해설투어, 문화 공연 등 다양한 즐길거리도 함께한다. 1층에는 '더 마실 카페'도 새롭게 문을 열어 성곽길 뷰와 커피, 그리고 책과 함께 머물 수 있다.

위치 서울 중구 동호로17길 173
연락처 02-2230-2965
홈페이지 www.junggulib.or.kr/index.do

향월재

@hyangwoljae

#복합문화공간 #쉼과사색 #갤러리

서울 다산성곽마을에 자리한 복합문화공간. 성곽길을 따라 걷다 보면 만나게 되는 이곳은 쉼과 사색을 통한 치유를 지향한다. 카페, 오피스, 갤러리, 게스트하우스로 구성된 공간에서 건강한 식사와 차 한 잔의 여유, 문화 예술 프로그램, 그리고 자연이 주는 위로를 경험할 수 있다. 전시, 음악회, 독서 모임이 열리는 갤러리에서는 예술의 의미와 역할을 탐색하는 시간을, 게스트하우스에서는 고요한 하늘과 바람 속에서 일상의 멈춤을 누리는 사색과 치유의 순간을 만나보자.

위치 서울 중구 동호로17길 85-8
연락처 010-2033-3327

장충동 핫스팟 리스트

HERITAGE

누군가의 신념이 새겨지고,
잊히지 않으려 이름을 남겼으며,
그 뜻을 이어가기 위해 자리를 지켜온 곳.
장충동의 역사는 유독 애틋하다.
지켜야 할 것들은 지켜냈고,
시간이 흘러 삶의 터전이 되었다.
과거는 멀리 있지 않다.
발길 닿는 곳마다, 그날의 흔적과
지금의 삶이 맞닿아 있다.

장충단공원

#문화유산 #역사공원 #장충단비

항일운동과 애국충정의 역사가 서린 민족공원. 조선 영조 때 도성 남쪽을 방어하던 '남소영(南小營)'이 있던 자리로, 이후 을미사변 당시 명성황후를 지키려다 순국한 이경직, 홍계훈을 비롯한 장병들의 넋을 기리기 위해 1900년 고종이 '장충단(奬忠壇)'을 세운 것에서 유래했다. 한국전쟁 중 사당이 소실되며 장중단비만 남아 현재의 자리로 옮겨졌고, 1984년 근린공원으로 조성되어 오늘날까지 시민들의 휴식 공간이자 역사적 의미를 간직한 장소로 남아 있다.

위치 서울 중구 동호로 257-10

수표교

#국가유산 #조선시대다리 #수표석

조선 시대를 대표하는 청계천의 석교로, 1441년(세종 23년) 홍수 조절을 위한 수위 측정용 수표(水標)에서 유래했다. 한양 도성의 주요 교통로이자 치수 시설로 활용되었으며, 연꽃 봉오리와 연잎 조각, 이중 구조의 돌기둥 등 조선의 건축기술이 반영되었다. 1958년 청계천 복개공사로 철거된 후, 1965년 장충단공원으로 이전되었으며, 2005년 복원 당시 원래 자리로 돌아가지 못하고 남았다. 조선 시대 토목 기술과 역사적 가치를 간직한 문화유산으로 보존되고 있다.

위치 서울 중구 동호로 257-10

장충단비, 장충단 터

#유형문화재 #을미사변 #장충단공원

1895년 을미사변 당시 명성황후를 지키다 순국한 군인과 신하들을 기리기 위해 1900년(고종 37년) 세운 장충단. 원래 현재의 신라호텔 영빈관 자리에 사당과 함께 조성되었으나, 한국전쟁 중 사당이 소실되면서 비석만이 남아 장충단공원으로 이전되었다. 서울특별시 유형문화재 제1호인 장충단비는 높이 4m 규모의 석비로, 충절을 기리는 비문이 새겨져 있다. 원래 장충단이 있던 자리에는 일제강점기 박문사가 세워졌다가 광복 후 철거되었고, 현재 일부 터만 남아 있다.

위치 서울 중구 동호로 257-10

한국유림독립운동 파리장서비

#독립운동기념비 #파리강화회의

1919년 3·1운동 직후, 유교 지식인 137명이 세계평화회의(파리 강화회의)에 한국 독립을 호소하는 서한을 보냈다. 일제의 식민 지배를 고발하고 독립의 정당성을 주장한 이 서한은 국제사회에 조선의 독립 의지를 알리는 데 중요한 역할을 했다. 그러나 참여자들은 일제의 가혹한 탄압을 받았고, 이는 유림계의 독립운동 참여로 이어졌다. 이들의 뜻을 기리기 위해 1973년 장충단공원에 기념비가 세워졌다. 한 장의 서한이 세계를 향해 외친 독립의 울림, 그 흔적이 이곳에 남아 있다.

위치 서울 중구 동호로 257-10

이준열사 동상

#헤이그특사 #만국평화회의 #항일운동

1907년, 고종의 밀사로 네덜란드 헤이그 만국평화회의에 파견된 이준 열사. 일본의 방해로 회의 참석이 무산되자, 을사늑약의 부당함을 폭로하고 한국의 독립을 호소하는 공고사를 발표하며 세계 여론을 움직였다. 하지만 열강들의 냉담한 반응에 분개한 그는 결국 헤이그에서 병을 얻어 순국했다. 이준 열사는 항일운동에 앞장선 인물이었다. 그의 애국정신을 기리기 위해 1964년 장충단공원에 동상이 세워졌으며, 오늘도 그 뜻을 기억하는 공간으로 남아 있다.

위치 서울 중구 동호로 257-10

이한응선생비

#대한제국외교관 #을사늑약 #항일운동

1905년, 을사늑약이 강제 체결되자 대한제국의 외교관 이한응 선생은 국권 침탈의 현실을 비관하며 영국 런던에서 순국했다. 주영국공사관 참사관으로 부임해 조국의 독립과 외교적 입지를 지키기 위해 노력했으나, 끝내 외교권을 박탈당하자 조국을 위한 마지막 항거로 생을 마감했다. 그의 애국정신을 기리기 위해 장충단공원에 기념비가 세워졌으며, 1962년 건국훈장 독립장이 추서되었다. 한 외교관의 처절한 절망과 희생이 남긴 깊은 울림, 이곳에서 기억할 수 있다.

위치 서울 중구 동호로 257-10

외솔최현배선생기념비

#한글학자 #한글운동 #독립운동가

한글학자이자 교육자, 독립유공자인 외솔 최현배 선생의 업적을 기리기 위해 세워진 기념비. 일제강점기 '한글 보편화'에 가장 앞장선 인물로 한글 연구와 보급에 힘쓰며 민족의식을 고취했던 그는 광복 후에도 한글 전용 운동을 펼치며 우리말과 글을 지키는 데 평생을 바쳤다. 그 뜻을 기리기 위해 서울 남산 기슭에 기념비가 세워졌으며, 매년 3월 23일 서거일에 맞춰 추모식이 열린다. 한글의 소중함을 되새기고 싶다면 이곳을 찾아 선생의 정신을 기억해 보자.

위치 서울 중구 장충동2가 산7-24

유관순열사 동상

#3·1운동 #항일독립운동

17세의 어린 나이로 3·1운동에 참여한 독립운동가. 아우내 만세운동을 주도하며 일제의 탄압에도 굴하지 않은 항일 투쟁의 상징적인 인물이다. 유관순 열사의 숭고한 애국정신을 기리기 위해 애국선열조상건립위원회(서울신문사)의 주관으로 1970년 태평로(남대문 뒤쪽)에 건립되었다가, 1971년에 이전하여 현재 장충동 남산공원 장충자락으로 이전되었다. 동상은 태극기를 들고 만세를 외치는 모습으로 제작되었으며, 조국의 독립을 향한 뜨거운 외침을 지금도 전하고 있다.

위치 서울 중구 장충단로 101 남산공원 내

3·1독립운동기념탑

#3·1운동 #비폭력만세운동

1919년 3월 1일, 한민족이 일제의 지배에 저항하며 독립을 선언하고 펼친 비폭력 만세운동. 세계 최초의 비폭력 평화운동이자, 천도교·기독교·불교가 연합한 종교운동이었다. 그 숭고한 정신을 기리기 위해 3·1 독립운동기념탑이 세워졌다. 이 탑은 3·1운동 80 주년을 맞아 1999년 3월 1일, 3·1 독립운동기념탑건립위원회에 의해 남산공원에 건립되었다. 민족의 자주성과 단결을 상징하는 공간으로, 매년 3월 1일 기념행사가 열려 독립운동의 의미를 되새기는 장소가 되고 있다.

위치 서울 중구 장충동2가 산14-81

김용환 지사 동상

#독립운동가 #만주독립군 #의용단

항일 독립운동가이자 재일 동포 사회의 결속을 위해 헌신한 인물. 만주 독립군 기지 건설을 지원하고, 의용단을 통해 군자금을 조달하며 동지를 모았으며, 그 규모는 현재 가치로 200억 원에 달하는 거액이었다. 일제의 감시를 피하려 도박꾼 행세를 하며 독립운동을 지속해 '파락호'라 불리기도 했다. 광복 후 일본에 머물며 재일본 대한민국 거류민단 조직과 반공운동에 힘썼고, 1968년 괴한의 습격으로 생을 마감했다. 그의 공적을 기려 1970년 국립극장 입구에 동상이 세워졌다.

위치 서울특별시 중구 장충단로 59 국립국장 입구

석호정

#서울미래유산 #한국양궁 #전통국궁

한국 전통 활터이자 세계 최강 한국 양궁의 발상지. 조선 중기인 1630년(인조 8)에 조성되어 현재 385 년의 역사를 지닌 유서 깊은 국궁 도장이다. 6·25전쟁 이후 현재 자리로 이전했다. 1959년 수도여중 체육교사 석봉근 선생이 석호정에서 양궁 연습을 시작한 것이 계기가 되어, 1963년 전국 활쏘기대회에 양궁 종목이 도입되었고, 이후 한국 양궁의 초석이 마련되었다. 입문자부터 숙련자까지 이용할 수 있는 시설이 마련되어 있으며, 국궁의 매력을 직접 경험할 수 있는 특별한 장소다.

위치 서울특별시 중구 장충동2가 14-21

남소문 터

#한양도성 #도성사소문 #세조시대

조선시대 한양 도성의 네 개 소문(小門) 중 하나였던 남소문의 흔적이 남아 있는 곳. 1457년(세조 3년) 한강 나루로 가는 길을 단축하기 위해 설치되었으나 1469년(예종 1년) 실용성이 낮고 음양설과 관련된 우려로 폐쇄되었다. 이후 재개통 논의가 있었으나 끝내 문이 다시 열리지는 않았다. 정확한 철거 시기는 알려지지 않았으나, 그 자리는 장충동에서 한남동으로 넘어가는 길목으로 추정된다. 도심 속에 남은 이 터는 조선 도성의 구조와 역사적 변화를 기억하는 작은 흔적이다.

위치 서울 중구 장충동2가 산5-7

남소영광장

#한양도성 #어영청 #남소영

조선 후기 한양 도성을 방어하던 남소영(南小營)의 흔적을 간직한 공간. 어영청의 분영이었던 이곳은 194칸 규모의 군영과 화약고, 남창을 갖춘 군사 주둔지였다. 1894년 갑오개혁으로 어영청이 폐지된 뒤, 고종에 의해 장충단이 세워지며 충신을 기리는 공간으로 변화했다. 오늘날 남소영길은 역사와 일상이 공존하는 터전이 되었으며, 남소영광장은 그 중심에서 조선 후기 군사시설의 흔적을 기억하며, 장충동의 과거와 현재를 잇는 작은 쉼터가 되고 있다.

위치 서울 중구 장충동2가

경동교회

#서울시25년건축상 #건축가김수근

경동교회는 신앙과 실천의 역사 속에서 태어났다. 간도 용정과 한반도 북부에서 활동하던 '선린형제단'이 1945년 해방 후 장충동에 정착하며 예배를 드린 것이 그 시작이다. 김수근이 설계한 이곳은 종교 공간을 넘어 한국 현대 건축의 기념비적 작품으로 평가받는다. 외관은 붉은 벽돌과 콘크리트의 대담한 조합으로 이루어져 있으며, 내부는 자연광이 절묘하게 스며드는 공간미가 돋보인다. 1981년 건축된 이후 지금까지 한국 교회 건축의 모범이자 예술적 유산으로 자리 잡았다.

위치 서울 중구 장충단로 204

신세계 음향 장충 녹음실

#한국대중음악 #레코딩스튜디오

1960년 신세계 음향공업(주)의 직영 녹음실로 개관한 이곳은 국내 최초로 전용 녹음실, 음반 프레스 공장을 갖춘 음반사로 운영되며 스테레오 시대를 열었다. 이후 멀티트랙과 디지털 녹음 기술을 도입하며 50년 넘게 가요계의 중심을 지켜왔다. 1970~80년대 한국 음악 산업의 핵심으로 자리 잡은 이곳에서는 수많은 명곡이 탄생했다. 따뜻한 아날로그 사운드가 살아 있는 이곳은 디지털 시대에도 여전히 뮤지션들에게 영감의 원천이 되며, 오늘도 음악의 시간을 기록하고 있다.

위치 서울 중구 장충단로6가길 15-4 신세계스튜디오

다산성곽길

#도보여행 #예술문화제 #다산성곽도서관

600년의 시간이 성벽 위에 흐른다. 장충체육관을 지나 신라호텔과 반얀트리호텔 사이로 이어지는 이 길은 한양도성 남산 구간 중에서도 가장 깊은 역사를 품고 있다. 축성 시대별 건축 기법의 차이를 눈으로 확인할 수 있고, 성곽 곳곳에 새겨진 '각자상석'은 당시의 흔적을 고스란히 담고 있다. 한쪽에는 서울의 빌딩 숲이, 다른 한쪽에는 고즈넉한 성벽이 나란히 자리한다. '성곽길 예술문화제'와 '다산성곽도서관'도 놓치지 말 것. 한 번쯤 걸으며 서울의 오래된 얼굴을 마주해보자.

위치 서울 중구 신당동 832

장충동 족발골목

#서울미래유산 #족발의원조

1960년대 평안도 출신의 한 여성이 문을 연 작은 가게에서 시작된 족발이 입소문을 타며 하나둘 늘어나 지금의 족발골목이 되었다. 된장을 사용하던 평안도식 족발은 간장 양념으로 변주되며 서울식으로 자리 잡았고, 1970년대 들어 누구나 부담 없이 즐기는 보양식으로 자리매김했다. 국립극장과 장충체육관, 동국대를 오가는 이들의 단골 메뉴가 되어, 지금도 30년 이상의 역사를 지닌 가게들이 골목을 지키며 서울 미식의 한 축을 단단히 이어가고 있다.

위치 서울 중구 장충단로 174

서울석유 사옥

#건축문화대상 #도시공간의재해석

1962년 설립된 서울석유 사옥은 서울에서 가장 오래된 주유소 중 하나다. 단순한 업무용 건물이 아니라, 주유소와 사무실이 하나의 구조로 설계된 독특한 건축물이다. 1~2층은 주유소, 3층은 주차장, 4층부터는 사무공간으로 구성되었으며, 철망으로 덮인 외관이 인상적이다. 2008년 한국건축문화대상 준공 부문 우수상을 수상하며 건축적으로도 높은 평가를 받았다. 주유소라는 기능을 넘어, 도시 공간의 활용 가능성을 확장한 상징적인 건축물이다.

위치 서울 중구 장충단로 202

장충동 작은마을

#실향민역사 #시간이머무는곳

장충단로 대로변을 걷다 보면, 건물처럼 보이는 벽과 작은 출입문이 눈에 띈다. '작은 마을'이라는 글씨가 새겨진 문을 지나면 장충동의 또 다른 얼굴이 펼쳐진다. 1950년대 이곳은 시장이 있던 자리였다. 한국전쟁 전후 실향민들이 정착하며 지금의 골목과 주거지가 형성되었고, 두 개의 좁은 골목길을 따라 집들이 밀집한 독특한 구조를 이루고 있다. 서울시 '골목길 재생사업'을 통해 변화하며, 지금도 그 안에서 새로운 이야기가 쌓이고 있다.

위치 서울 중구 장충동1가 56번지

중구's 초이스

매력은 설명 보다
분위기로 먼저 온다
천천히 끌어당기더니
어느 순간 마음을 슬쩍 점령한다
걸을수록 리듬이 붙고
별일 없던 하루엔 은근한 반짝임이 생긴다
그래서일까
오늘도 괜히 오래 걷게 된다

장충동의 매력은 겹겹이 쌓인 얼굴에서 온다.
남산 자락에 기대어 펼쳐진 길들은
걸을수록 이야기를 꺼내놓고, 동네를 오래 지켜온
가게들과 여전히 무대를 준비하는 공간은 지금도
온기를 품고 있다.

이곳을 기억하려는 마음들이 차곡차곡 쌓이면서
장충동은 여전히 '지금'이라는 감각에 반응한다.
조금은 느슨해도 괜찮고, 조금 더 깊어지고 싶은
날엔 꼭 생각나는 동네. 장충동엔 아직 펼쳐지지
않은 하루가 있다.

중구's 초이스

장충동 플레이리스트

처음엔 달콤한 냄새에 이끌려 걷기 시작했다.
기분 좋은 리듬에 몸이 가볍게 반응하고,
어느 순간 예상치 못한 감정이 조용히
스며들더니 끝내 마음을
오래 붙잡는 풍경 앞에 멈춰 선다.
장충동은 그렇게, 한 동네 안에서
에너지와 여운, 반전과 서정을
모두 품고 있다.

장충단공원의 안개처럼

1. 배호 – 안개낀 장충단공원
장충동을 대표하는 이 노래는 한 시절의 정서를 그대로 품고 시작부터 끝까지 안개처럼 흐른다. 이 한 곡이 장충단공원의 분위기를 모두 설명한다.

2. 산울림 - 청춘
무심한 듯 던져지는 목소리에 담긴 건 모르고 흘려보낸 시간들에 대한 뒤늦은 울림. 무엇을 몰랐고, 무엇을 놓쳤는지 곱씹게 되는 순간이 있다.

3. 정재형 – 오솔길
말없이 전해지는 위로 같은 선율. 고요한 길 위에 섬세한 감정이 겹치면 공원의 여백이 더욱 깊어진다.

4. 임영웅 – 다시 만날 수 있을까
조용히 다가와 마음을 안아주는 목소리. 헤어짐 이후의 정적, 그 안에 남은 따뜻함을 전한다. 안개가 걷히고 남는 건 기다림의 온도.

활력 충전 구간 파워업

5. The Weeknd – Blinding Lights
신스 사운드의 질주감이 뇌를 톡톡 두드린다. 화려한 도시의 불빛처럼 감각이 깨어나는 순간. 어느새 뛰고 있는 나를 발견하게 된다.

6. Dua Lipa – Physical
80's 디스코 감성과 함께 에너지를 확 끌어올리는 곡. "Let's get physical!"이라는 외침에 마음이 반응하는 순간, 기분 전환 완료.

7. 세븐틴 – 아주 NICE
"지금 이 느낌, 아주 NICE~"환하게 터지는 후렴구와 함께 발걸음도 가벼워진다. 걷는다는 사실조차 잊게 만드는 청량한 에너지!

8. Lady Gaga – Stupid Love
첫 소절부터 무조건 직진! 사랑도 리듬도 감정도 거침없이 몰아치는 에너지. 어느새 세상이 한 톤 더 밝아진다.

분위기 반전 구간 스위치

9. 윤하 – 사건의 지평선
고요하게 흘러가던 감정이 예상치 못한 지점에서 폭발한다. 거대한 울림이 밀려오지만, 그 시작은 조용했다.

10. Harry Styles – Sign of the Times
처음엔 담담하게 흘러가지만 고조되는 사운드 속에 묵직함이 있다. 이 노래도 조용한 흐름 끝에서 큰 울림을 만든다.

11. Lana Del Rey – Ride
조용한 독백처럼 시작해, 외로움과 자유가 뒤섞인 감정으로 번진다. 고요하지만, 그 고요 속에 누군가는 여전히 달리고 있다.

12. 태연 - 불티
햇살 좋은 오후처럼 평온하던 장면에 마음 깊은 곳에서 불씨 하나가 튄다. 겉으론 조용하지만, 예고 없이 번지는 감정의 열기가 있는 장충동처럼.

중구's 초이스

장충동 가기 전에 보면 좋을 것들

발길보다 먼저 열리는 마음이 있다.
동네를 걷는다는 건, 풍경보다 감정을
따라가는 일. 유쾌한 초인의 세계부터,
고소한 빵 냄새, 도심 속 평온한 낭만까지.
이 다섯 편의 콘텐츠는 곧 걸어볼 장충동의
입체적인 얼굴을 미리 펼쳐 보여준다.
지금, 감각은 재생 버튼을 누를 준비를 마쳤다.

Entertainment content

솔로지옥 시즌4

예능 (2025)

커플이 되어야만 탈출할 수 있는 외딴섬 '지옥도', 그 안에서 펼쳐지는 솔로들의 솔직하고 뜨거운 감정 서바이벌. 커플 매칭에 성공하면 '천국도'로 향하는데, 시즌4의 천국도가 바로 반얀트리 서울이다. 도심 한가운데서 남산 뷰를 품은 이곳은 고단했던 지옥도의 생활과는 대조되는 평온함과 여유를 보여준다. 치열함 끝에 찾아오는 감정의 반전. 이 시리즈가 당신의 리듬을 바꿔줄지도 모른다.

삼겹살 랩소디

다큐멘터리 (2020)

힘든 하루 끝, 가장 익숙하고 든든한 한국인의 한 끼를 조명하는 푸드인문다큐. 2부 '돼지는 축제다' 편에서는 장충동에서 3대를 이어 운영 중인 '뚱뚱이 할머니집'의 사장님인 족발 장인 전숙열 여사가 등장한다. 기억과 기술, 정성까지 함께 전해지는 식탁의 이야기. 장충동의 생활감과 온기를 느껴보고 싶다면 이 한 편으로 충분하다.

TV Program

제빵왕 김탁구

드라마 (2010)

어려운 환경 속에서도 빵을 굽는 꿈을 포기하지 않는 한 소년의 성장기. 물질보다 마음, 성공보다 정직함을 선택하며 진정한 제빵왕으로 거듭나는 김탁구의 이야기는 2010년대 최고의 시청률을 기록하며 전국을 사로잡았다. 드라마 속 따뜻한 빵과 뜨거운 의지는 장충동이라는 공간과도 깊은 인연이 있다. 태극당 창업주가 함께했던 제과 교육의 흐름, '김탁구'라는 인물은 그 상징성과 함께 더욱 단단해진다. 장충동에서 그 믿음은 지금도 계속되고 있다.

닥터슬럼프

드라마 (2024)

한때 잘나가던 의사들이 인생의 슬럼프를 맞아 서로의 온기 덕분에 다시 살아나는 로맨틱 코미디. 극 중 주인공이 머무는 집과 그들이 걷는 길, 모두 다산성곽길을 배경으로 한다. 골목, 담벼락, 언덕길까지 드라마를 본 이라면 어디선가 본 듯한 풍경이 눈앞에 펼쳐진다. 멈추어 쉬고 싶은 날, 이곳을 그저 걷는 것만으로도 위로가 될지 모른다.

힘쎈여자 강남순

드라마 (2023)

〈힘쎈여자 도봉순〉의 유쾌한 세계관을 확장한 스핀오프. 선천적으로 괴력을 타고난 강남순은, 몽골에서 잃어버린 딸을 찾기 위해 '힘자랑대회'를 연 황금주의 딸이자 괴력 삼대의 가운데 세대다. 강남 토박이 엄마 황금주, 손맛 센 외할머니 길중간과 함께 신종 마약 범죄에 얽힌 비밀을 쫓으며, 세대도 국경도 초월한 괴력 팀플레이가 펼쳐진다. 극 중 힘자랑대회의 무대는 바로 장충체육관. 한때 격투와 결기로 가득했던 이 공간은, 이제 K-슈퍼히어로 유전자의 진원지처럼 그려진다. 그리고 최종화 말미, 정체불명의 인물 '힘쎈남자 장충동'이 깜짝 등장하며 눈길을 끌었다. 장충동의 이름을 그대로 달고 돌아올 시즌 3. 과연 이곳은 또 어떤 초인들의 무대가 될까. 예사롭지 않은 다음 시즌, 이제 진짜 '장충동의 힘'을 기대해도 될지 모른다. 다다익쎈의 세계, 장충동에서 계속된다.

서울중구

PLAYGROUND JUNGGU

플레이그라운드 중구

발행일 | 2025. 7. 1.
발행인 | 서울특별시 중구청장 김길성
기획 및 제작 | 체육관광과장 손봉애, 관광정책팀장 정유미, 관광정책팀 권현진
주소 | 서울특별시 중구 창경궁로 17(예관동)
전화 | 02-3396-4642
홈페이지 | www.junggu.seoul.kr
스토리 개발 및 디자인 | (주)컨텐츠그룹담
발간등록번호 | 51-3010000-000104-01

* 본 출판물의 저작권 및 판권은 서울특별시 중구에 있습니다.

서울중구